想要让所有人对你很好

微博整理

2024-10-21~2024-10-29

该文件由稳部落自动生成

pdf本身支持天级别目录&文本检索, 但需要阅读器支持

电脑端推荐通过 Chrome浏览器/福昕阅读器 打开

手机端推荐通过 多看阅读 打开

项目主页

https://www.yaozeyuan.online/stablog

想要让所有人对你很好 🍻
2024-10-21

小可爱*网友发布了反对欺诈的文章【骗众似于毒】。此文很好的解释了陷入传销骗局受害者不幸的心路&受害原因。

大家现在可以感觉到明显的一个社会问题，那就是社会面上的各种电信诈骗越来越多了，那到底有多多呢，给大家列举个数据让大家更直观理解。2022 年，中国全国被电信诈骗被骗取金额为 2 万亿，这就相当于 14 亿全国人民人均被诈骗 1400 元。这些钱如果按美元计，相当于2800 亿美元，这和 GDP 世界排名 45、46 位的捷克和芬兰相当，不用问大家肯定很羡慕这两个国家的超高福利，所以电诈可以说是富可敌国！

想必大家身边肯定有自己的家人和亲戚朋友参与过电诈，大家有没有发现其实这些骗子的行骗技俩其实很拙劣，很容易找到相应的证据去攻破。可是当你拿着这些证据信心满满的去进行劝说，准备去挽救你的家人的时候，你收到的不是感激，而是冷漠和谩骂，更严重的亲情丧失家庭破裂。你很是不理解，为什么这么显而易见的事实摆在面前，被诈骗的人就是不醒悟呢！

这时候咱们可以仔细观察一下被骗的人，他们一个典型的特征是每天神神秘秘的用手机参加各种会议和观看各种音频视频，尤其是会议，如果哪天没有参加，立即会被诈骗分子打电话要求解释情况。**而这就是你劝说无效的症结所在！诈骗分子正在对被骗的人进行系统的洗脑和精神改造，产生的是类似于吸食毒品的效果！**吸毒大家都知道非常难以戒掉，所以你一两句劝说就想让被骗的人醒悟，基本天方夜谭。

大家于是很好奇这个洗脑和精神改造的过程是怎样产生的呢，怎么就会产生类似于吸毒的效果呢？

在行骗初期，诈骗分子会首先通过各种会议和视频，更有甚者伪造各种红头文件和央媒新闻，让你相信这个途径的确会获得巨额财富，并宣称这是国家保密项目不能和任何人讲，让被骗的人在接触初期还没有被完全洗脑还有救的时候，阻断与外界的交流，阻断别人劝说醒悟的机会。然后在后续的洗脑过程中，发布各种利好消息，让你时刻觉得自己肯定能发大财，**大脑每天沉浸在巨大的喜悦中，这时候诈骗分子还会时不时的提醒你好好想想等钱拿到手了怎么花，来强化这个兴奋的大脑反馈**。人是一种生物，身体的运行都是有各种器官协调工作的，如果你的大脑天天处于亢奋的状态，时间一久那么被骗者的大脑的反馈机制就会出现问题，对这种类似于白日梦的兴奋状态形成生理依赖，如果这个时候你把被骗者的幻想给掐了，肯定会导致身体心理上的不适，这就是类似于吸毒者脱离毒品以后的戒断反应，不过这比吸毒更隐蔽，吸毒的人知道是吸毒的原因，而被诈骗的人却很难发觉。**总而言之，就是对白日梦上瘾了，而这个白日梦只有诈骗分子能给！**

这时候，被骗者就已经基本被诈骗分子洗脑和精神改造完毕，这个时候能不能从骗局出来对他们来说就已经身不由己了。他们需要白日梦，需要这种精神海洛因，所以你现在明白为什么你怎么劝都劝不出来了吧，这种身体生理依赖已经让他们自觉地屏蔽对诈骗不利的消息，随便什么拙劣的有利于诈骗的理由都是他们自己主动去寻求的相信的。到了这个程度，他们就会主动不断得给诈骗分子交钱，因为在他们的白日梦里，交更多的钱就能拿到更巨量的财富，这样他们的白日梦就可以更美，大脑就可以更兴奋。这就和吸毒者在吸毒的过程中会不断加大计量一样。吸毒会导致人的道德和亲情丧失，沉沦于虚假的兴奋中，被诈骗者也一样，沉沦于虚假的财富中无法自拔，对他们来说这是对他们最重要的，而与你的亲情和其余的道德对他们来说都是次要的。

诈骗已经对国家经济和老百姓的家庭造成了无可挽回的巨大损失。对与一个被诈骗的人来说，切断所有与诈骗分子的联系，不要再接受任何诈骗分子的信息或许是一种有效的戒除途径，而对于你的亲朋好友来说，如果强迫他们这么做，可以说是及其困难的，并且国家相关法律以及对应措施的缺失让这件事更困难重重。如果这种情况继续蔓延下去后果不可想象，诈骗分子如此猖獗，对被骗者的洗脑和精神控制随着时间的发展将会导致更严重社会问题，**因此反诈是新时代更严峻的一场虎门销烟。**

0 0 0

想要让所有人对你很好 👑

2024-10-21

黄贝者毒三行的暴力不在于谋得表面的经济利益。比如看黄及或女票被坑一大笔钱也没获得对应服务。比如贝者博输掉一大笔钱。比如付出一大笔毒享金体验一下极乐感觉。它们骗的还不是这些钱。而是谋得对我们的大脑进行改造。然后夺取本该属于我们的感情、财富&健康。就是文化革命家鲁迅先生说过的。在我们的古时候社会上有三鸟害人。它们分别是鸦（片）、雀（麻雀-麻将）&鸽（欲望-YH）。就是用这三个鸟代表：毒、贝者 & 黄。

0 0 0

想要让所有人对你很好 👑

2024-10-21

现在欺诈为什么这么多。壹个是地产业的整体走丧。地产业把持的大量资本都出现了问题。如以地产为标的的理财产品和各种银行借贷等。其次因为现在我国的治安控制做得非常好。传统物理世界三大害的偷抢骗。偷和抢都被控制的挺好的。于是骗就又有些嘚瑟了。

0 0 0

想要让所有人对你很好 👑

2024-10-21

你是小孩子反诈吧。我们被封号控制的事多了。就这个号就被封了好几年的。那个快手平台。其实现在的观点看。已算是相对的斗败了的。因为我看过报道说市占率降低的很大。从多少万亿跌到多少。就跟哔哩哔哩前阵子出的那个所谓反诈中心资源号骗人是壹个意思的。平台赚不到钱就开始作恶了。所以你别总用神经兮兮的二流平台哇。不说全部。有时候被说缺德的。或者说呢。被平台告知是作恶的人们。其实才是壹个国家里真真的道德高尚的是配合国家的正能量。反而壹个贵人被各种吹捧爱戴的反而是这什么。就比如李旭和司马南那两位先生现在都是被人极度的羞辱。就简单来说。其实本质上是破坏了别人的既得利益让它们吃亏了。如果你说的都是神经病话。那肯定没人跟疯子较劲。如果有人说的话令人非常恐慌要激烈予斗。那可能就是斗的那个人“被袭了”。这就有善的打和恶的打。

0 0 0

想要让所有人对你很好 👑

2024-10-21

要买白事服务有很多有才能的丧葬公司嘛。你干"大了"(处理丧事的人）你也得是出身于懂得风水的家庭哇。就像我武清姨爷年轻的时候一样。你都没资质的。你咋说你这是白事生意啊。所以什么天家人的事情也根本就不是白事生意。

0 0 0

想要让所有人对你很好 👑

2024-10-21

比如壹个物件是特殊材料做成的话。你像它发气。这个东西的金属要是特殊的。你身体里的气束会感觉这东西有劲儿。不能知道那东西是什么。反正里面是有东西的。比如很多人能理解一种叫剑气的存在。所以说大业用的一些道具里有一些是特殊的东西。比如稀有廉价金属。只是让人感觉这东西是稀有的。其实很便宜的。但另外的人不了解"发气感应"的事情。就会说“根本没有类似剑气这回事“。受害老人就会感到非常害怕。就认为是家里的古玩危险了，，然后估计就被坑了。你懂得．．．．．．

0 0 0

想要让所有人对你很好 👑

2024-10-21

保密机构。比如701植物研究所什么的。那都是涉密机构。在里头的员工都是签长久保密条款的。这是一种竞业禁止规则。比如几十年都不能泄露任何里头的信息。是有BMJ在管理的。就比如现在人都知道有特异功能研究所叫507所和749局。现在的机构根本就不叫那个名儿了。也压根不会有保密资料释出的。除非是家里打算给大伙公开的。当时的大师时代的兴起实际上就是舆论胡乱炒作的结果，，就跟之前一大堆妖魔都在弄这p2p一样。越是张牙舞爪的反而不一定是龙。因为真龙是不会欺民的。

0 0 0

想要让所有人对你很好 👑

2024-10-21

比如首都出现大量攻击龙龙龙龙传单。该怎么理解？说明这些恶势力反而就要完蛋了。因为任何恶口和两舌最终招引来的都是绮语和虚言。就是说的。如果你侮辱和胡说别人。你就兑现骗你和恶教。最后虽然诅咒可以起到害人的作用。但是往往自己因为不道遭受的损失就会更大。而且好多时候吧。还人算不若天算的。所以喜欢利用胡说来攻击别人的。你搞的特别凶的。如果判你输掉了。你就赤贫。如果你搞的是一般的。就慢慢身命安全就不行了。我是刘&李双遗传的DNA根子的。我不也没法生活吗？人都不要自高自大的。

0 0 0

想要让所有人对你很好 👑

2024-10-21

其实拿病毒测试来说。我看到过完全对立的很多测评结果。就是说搞测评的本身也分为真诚测评者和资讯性广告业者。你懂我的意思。

0 0 0

想要让所有人对你很好 👑

2024-10-21

这是壹个自称是"老欺诈师"的人自己跟我说的。他说的是。"其实你要查什么事情用的一些调查服务的。就这些调查服务的业者也有假的"。什么事都是这样。知之为知之。老人永远比年轻人NX。就甚至不行的人也有很多见识和智慧的。

0 0 0

想要让所有人对你很好 👑

2024-10-21

你要知道男女对立的打击面是上亿的。我不会参与这种话题。就跟反脑控一样。你看着你是上人儿了。然后就跌入神叨叨的群体之内。每天强化自害心理。因为就甚至你说东北人大刺刺都很伤害自己人的感情。不要没事把人们分成你们和我们然后意图保护自己的那点私利。道德的本质是保持世界的存在。是一种 大慈大悲 的 护生之 坚韧、勤劳 & 上进。不是给你们搞一波人害死另外一波用的。就比如。你叫“你们欺负我了，我要对你们进行报复”。它们就会回叫“你道德绑架，装可怜，你是自私骗子”。所以说你过不好。欺负你的坏人和什么公主结婚了。我好运和别人结婚了。我就学着静心安忍忏悔即可。别总跟这个人斗跟那个人斗。我们这样做根本就毫无意义。

0 0 1

想要让所有人对你很好 👑

2024-10-21

教了二律背反概念和真理的绝对性和相对性属性。反而意图反用这两个概念来袭击反诈。但是不知道术语是我说的那些。所以谁的思维水平更高一些?

0 0 0

想要让所有人对你很好 👑

2024-10-21

现在社会上有很多利用“王者失位施”加害众人的骗子。大家一定警惕。交往人就看壹个人的道德品行怎样。一定不要看权势和物质的这些东西。你只要图了俗气的东西。最后就是以权相交&以利相交那种惨状。

0 0 0

想要让所有人对你很好 👑

2024-10-21

关注壹个公司的是非我有四种方法。壹是看天眼查一类的舆情，这是宣道儿的高质量报料。壹是看大站的，比如威和字的最新消息，这是网络的料。壹是看主要的搜索引擎的浏览词联想，是根本的人心之关。壹就是Ai的各种说法，在于高度收集浓缩各方面的信息，作出的壹个普告通识。

0 0 0

想要让所有人对你很好 👑

2024-10-21

小骗子肯定图别的，凡是大骗子的都恨皇上恨自己的国家，不信看着。道理也很简单。就是土元主人之信。如果壹个人要是仇视国君和怨恨祖国的。那这人肯定不是有正气的人。比如当时我形象思维很严重时候心理怨恨前zsj胡先生。我就是在那个时期的心理骗子。

0 0 0

想要让所有人对你很好 👑

2024-10-21

你不要单纯的觉得怀念MZX的就一定都是多么的多么的善良的人。里面有一种人的心理其实是借古讽今的。就是通过好像我是在崇拜壹个先王来袭击现在的王。

0 0 0

想要让所有人对你很好 👑

2024-10-21

比如日本省的Red Army和白云的唯道主义是极左，都是要闹事&宣暴的，乌有之乡、昆仑策、司马南频道，其实并不是极左。

0 0 0

想要让所有人对你很好 👑

2024-10-21

后来我提高了自己的爱国意识。我就感觉方舟子说话不对劲儿了。所以任何说法都是。空皆缘万真要真难诚真的。往往被骗之后突然回过神来。才知道自己已然被骗了好久。

0 0 0

想要让所有人对你很好 👑

2024-10-21

我们每天吃的牛羊猪鸡鱼，不多吗？各家样的猫狗仓鼠，不多吗？蟑螂耗子，不多吗？都多啊。所以非常多又有什么了不起的？这些都是受苦的。你要这么多还是那么多？

0 0 0

想要让所有人对你很好 👑

2024-10-21

其实都说我国有严重的食品安全问题吧。你们去过印度没。你们去问问他们什么是不卫生好了。家父去那之后几乎什么小吃都没吃，，因为有食品安全检测机构的我们不才能知道什么是变质的什么是临期食品嘛。农户贩售的土特产品要啥商标日期的哇。有事儿害人的农民伯伯能害人吗?

0 0 0

想要让所有人对你很好 👑

2024-10-21

但斌好酒。任泽平喷司马南。俩人都炒股。所以打起来了。然后网信好像俩人都很讨厌。号都出事了。实际这就是恶自恶磨。类似的事不少。比如宝成掐惊恐佛教的。你本身谁打你，打你的，也是你。我跟李旭混司马南的，打得起来吗?

0 0 0

想要让所有人对你很好 🌻
2024-10-21

海翔正在承受他被害心理的至暗时刻。我已经费了很大的努力反对反脑控。但是人们对同一件事情各有想法。我也说不服弟弟。我希望我们弱势群体的能被世界温柔以待。我也是努力的爱你们。但现在的我也做不了什么。 我感到虚弱、难受、心累 .....

@逃逸的光子201402:
浠水县关口镇陈桥村刘大湾脑控狗组织半夜用辐射烧大脑，证据确凿，半夜头烧的厉害，它们有报应

0 0 0

想要让所有人对你很好 👑

2024-10-21

好和坏是为了保证谁在上权，是为了社会的人定胜天，是为了承担更大的责任，是为了社会上最大多数的和睦，是用智慧温爱人心。法治也是如此。是为了保证不出邪教和欺诈欺民害民。据此才说我攻击迷信邪说。你说它非法，它不违背法律规则。你说它缺德，它没有自利极恶。那算什么的迷信邪说呢?

0 0 0

想要让所有人对你很好 👑

2024-10-21

gov cn 搜 炒币。看了不吃亏。看了不上当。马上去看。

0 0 0

想要让所有人对你很好 👑

2024-10-21

这民资解冻&成立自己的国家。这都我十几岁时跟我们小伙伴们吹牛我家有多么多么的NX时候胡扯说得。结果长大之后发现犯罪的把我脑子想的都变成了真事。这真的那什么.....

0 0 0

想要让所有人对你很好 👑

2024-10-21

嘘 . . . . . 股票欺诈技术揭批工具。一般人我不告诉。 网页链接

0 0 0

想要让所有人对你很好 👑

2024-10-21

之前看过壹个说法。说互联网公司里头给员工上好五险一金的。说是只有东购&顺风两家。东哥属于“我去美帝不吉系”之内的（诸如什么的。你不合法操作了。你是夹头了）。快递小哥我感觉心态都特好（怎么说呢？就是说话都特别客气关顾客人。相处的大都比较愉快）。最后是他家属于企鹅支持的（这企鹅老板叫腾。你知道日后是九离火还是小冰河时期的吗？等下看看，，要是臣反之后的物祸周期。haoyun若是不爱我的那就不救她，，反正我已经中haoyun情控了，，嗯.....你这愚昧的藏狐，呵呵呵呵，你跑不过朕吧？）。之前还吹这并夕夕，现在不是都ongong的被商户厌恶了？而且金融都是用信用钱操作的，即便你大规模赎回也不会有效打击到，只会使得他家赚更多。然后自损。就跟sd信xj&mg的壹个意思的。而且享受这国家的品牌保护支持援助。也就是折扣率比较高的。所以综合各种现实说来。我家还是支持东购。因为刘强东大哥那人心眼和能力都比较上品。

0　1　0

想要让所有人对你很好 👑

2024-10-21

因为我也有壹个强烈的欲望。就是我是好运的佛祖，好运是我从了。估计有很多爱爱侵害小女孩子的缺德事。犯罪分子又来表演我脑子里的罪恶。实际上是不是我的意业犯的这些罪孽呢？如果我不产生这些变态的罪恶念头就好了。

0 0 0

想要让所有人对你很好 👑

2024-10-21

实际上我确实一直把我好运当成自己的佛公主来看待的。就有好多的没有这神叨叨的想法的。有人总心心念念的想着让她幸福。因为她给了我足够的善意和尊重。是的。我喜欢好运。我喜欢好运。

0 1 0

想要让所有人对你很好 👑

2024-10-21

总有人想搞啥“掐死土豪劣绅”的。实际真是哪怕你有一点这种做法的就会非常难受。这是我的经历和知识。 网页链接

0 0 0

想要让所有人对你很好 👑

2024-10-21

教给你们个搜索技法吧。 民族资产解冻 site:thepaper.cn

0 0 0

想要让所有人对你很好 👑

2024-10-21

即便大家都装作健壮的大牛，我们也能发现虚弱的熊罢 网页链接 网页链接

0 1 0

想要让所有人对你很好 👑

2024-10-21

利息多少年都不赚多少钱。有复利啊。也就是compound interest啊。网页链接

0 0 0

想要让所有人对你很好 👑

2024-10-21

@三联生活周刊 这我都免费看了。您们真慷慨啊。我替蓝天格锐受害出金人谢谢您们。T_T 一个“女财神”的消失与重现

0 0 0

想要让所有人对你很好 👑

2024-10-21

其实受害性不一定代表壹个人非常坏。也有可能是壹个人非常好。就比如美帝用GA规则暗杀我族的援华科学家。就是这个道理。像是被骗局坑了的就可能感觉自己说自己被骗了会被人看不起。其实我们不被骗是因为我们可能不够爱国。就比如信搞大业的老人其实动机的一部分是我要支持国家振兴。如果是单纯赚钱的话。其实会有很多选择。必须得改变贫穷和输败即为道德败坏的哲学。因为有很多承受痛ku的人。如果不给承受痛ku的人心理和物质的足够支撑。就违背了天道的损有余而补不足的规则。其实不是一桩好事。所以我们也别要人道待遇。过多的总是提出这个“人道”的字眼。人道就是恶心的代名词。南阎浮提洲的众生起心动念无不是各种造作恶业。人类基本都是“有所蓄斯有夺。关乎人类政治，穷尽脑子，也断然无有解决之道”。看后我对欺诈和世界又有了更深刻的认知。这世界上其实并没有缺德的存在。就比如有的商户被吹捧给利益VS有的商户被贬损剥利益。其实无非就是壹个市占率的互斗。这个世界的本质是很肮脏的。所以有人哼唱着。我愿做佛前的一朵莲。因为这个世界太肮脏太血腥太残忍了。

0 0 0

想要让所有人对你很好 👑

2024-10-21

你想知道滋扰你的电话都是谁吗？来这里。 网页链接

0 0 0

想要让所有人对你很好 👑

2024-10-21

华为追踪家人大法好，购买华为保舒坦

0 0 0

想要让所有人对你很好 👑

2024-10-21

王冲 & 刘冲 老师很有脑子。水元时期就信他们的。但跟mxy大哥一样。有点太胖了。我总担心智者的身体健康。因为胖了容易得病。其实“粘于世智”也是一种执着。我知道的佛教是壹个非常慈悲的护生的教派。他并不是特别关注于善恶之道。是希望让人能获得心理上的舒坦和解脱的美好感觉。他是一种利生之道。他也不是只关顾着人类的利益。

0 0 0

想要让所有人对你很好 👑

2024-10-21

西方的lgbt运动那人非常恐怖。如果什么事感觉非常难受的。你就别去关注是最好的。它就像壹个心理蚂蟥。你没有这么多爱和资源能够解决这些。你会被逼死的。慈善要量力而行。讲究救急不救穷的。

0 0 0

想要让所有人对你很好 👑

2024-10-21

很多时候往往是反什么的就是做什么的。比如 反赌、戒色 & 反naco。都有点类似这种。其实是 诱赌、邪教 & 戾滋。所以“贴吧监控”那地方负能量很强。知道内幕的很可能深陷罪恶。说是从良利人。其实不过是抛出恐怖的现实监看人类思维。看看人们是否信他们神叨叨的东西有没他们想要的趋向。有的时候最大的犯罪头目。比如大诈骗犯就是大慈善家。

0 0 0

想要让所有人对你很好 👑

2024-10-21

“京东商城吧”。她们还以为是个商业维权类贴吧。其实是悭贪业缘的聚群地。网上好多这些地方。我好不容易找着壹人看起来比较聪明的。想给他说说道理的。我感觉他的心理就很抗拒。人往往是劝不了的。比如他要报复暴力残害别人。你跟他说杀心的危害。在他不能了解你说的哲学道理之前。他是不会被说服的。反而会反过来仇恨你。认为你在羞辱欺负他。所以我问佛如果去忘记她放下她。其实她和别人结婚就已然失去她。要不然又如何啊?

0 0 0

想要让所有人对你很好 👑

2024-10-21

如果不想制造纠纷，就不会陷于自己特征的疼痛。就比如谩骂城里人。自己就永远要占位农村人。占位农村人之所以如此苦大仇深的。就是认为城里人非常邪恶。可能是道德的可能是多寡的。但说到底怀有杀心和仇恨。最后折磨自己的不是别人。正是自己病态的杀心和仇恨。其实假设如果壹个人没有分别心。不占位城里和农村。那么所有人就都是自己人了。如果你不怀有对人的杀心和仇恨。又为何感觉到被伤害和有痛ku的感受呢。嗯。如果我不想受到什么伤害。我就不残害于它。因为你要说“我打什么什么的”。那个的兑就必然是“的什么什么打我”。这是很简单的逻辑规则。反诈不就是谋的诈反吗。诈反是啥？就是你不嘚吧我说我坏话了。嗯。道德的言行。修行佛法。深刻而享利。

0 0 0

想要让所有人对你很好 👑

2024-10-21

如果我不得精神病，我的这个受害份额就是你的，所以我做出了自我牺牲，保护了你，我感觉我为你的付出，是值得的。 因为我知道你不会背叛大家。你能更好的利益大家。

0 | 1 | 0

想要让所有人对你很好 👑

2024-10-21

比如扯着破锣嗓子大嚷大叫的，食管就受到强刺激了，然后身体功能就受损了，人有任何作恶吧，必然就堕入伤害自己。

0 0 0

想要让所有人对你很好 👑

2024-10-21

我希望未来我可以成为一位慈善家。在腾讯公益多多的布施。 腾讯公益

0 0 0

想要让所有人对你很好 👑

2024-10-21

我分享了话题#卧底催收公司30天#

0 | 0 | 1

想要让所有人对你很好 👑

2024-10-21

其实真正的逻辑是认为sqyhfh不行的。才是真的希望人们婚恋幸福&社会更好的。7.64 MWM:/ W@Z.Zz 04/16 蓝天格锐 400 亿非法集资案追偿困难 网页链接 复制此链接，打开Dou音搜索，直接观看视频！

0 0 0

想要让所有人对你很好 👑

2024-10-22

//@山清水秀的地步:今天睡地板,明天当老板🤪

@山清水秀的地步:

执有1.2亿枚#虚拟货币# 的保安,是职业韭菜还是未来首富? 🤪 山清水秀的地步的微博视频

0 0 0

想要让所有人对你很好 👑
2024-10-22

逻辑
我们弄壹个叠人金字塔。上头吃下头的。我要吃一份巨富要吃十层人。结果比如你在第八层。如果人人都要吃到那笔巨富。底下要多少人？去外国出海卖个货。还都各种欺负嘞。你还卖给外星人嘞。这就是1040. 1080。一类的。
我们弄个营销系统但是我们不花一分钱。激励恐惧着让销售员上进吃我们货。我们谋得迅速做大和自肥。这就是direct selling.
我们弄个商务系统。比如你花100块，买一筐烧饼，我不但给你烧饼，还返回给你130块。我说我是做生意的。这就是消费返利欺诈。
我们弄个事业部。让你认为，你用2块钱可以买到我8块钱。这就是平债欺诈。
我们弄个假警察机构。让你认为，正常的司法是苛待你的，我们能让你5块钱吃个大波龙。这就是wq欺诈。
我们弄个信息系统。让你认为，通过发泄对自己家的怨恨和痛ku，可以受到社会人民普遍的同情和帮助。这就是d y x d f h l z 信息欺诈。
我们弄个斗兽场。让你认为，你可以斗赢得利。其实从你入这个场的第一天，你就是死鬼了。这就是菠菜欺诈。
我们弄个工作。让你认为，你帮助我做恶，你会得到很多利益，又可以报复社会。这就是工具人欺诈。

0 0 1

想要让所有人对你很好 👑
2024-10-22

转发微博

@康帝哥99:
“波尔多酒庄最大的中国买家”大连海昌集团董事长曲乃杰，被巴黎法庭以财务违规，没收了9座葡萄酒酒庄。
华人，海外被罚没的案例：
5月15，波尔多最大酒庄，海昌集团董事长曲乃杰被没收9个酒庄
5月，赵长鹏，罚50亿判4个月
4月，天津钱志敏30亿英镑，btc洗钱
3月，天上人间老板覃辉，取消美国国籍
还有不少在进行中的...
惨！

0 0 0

想要让所有人对你很好 👑

2024-10-22

6万枚比特币洗钱案主犯钱志敏否认所有犯罪指控，审判将于明年9月29日启动

6万枚比特币洗钱案主犯钱志敏否认所有犯罪指控，审判将于明年9月29日启动

0 0 0

想要让所有人对你很好 👑
2024-10-22

这个Ai作品。叫做【金融欺诈受害人联合起来极端报复骗子的场景】 想要让所有人对你很好的微博视频

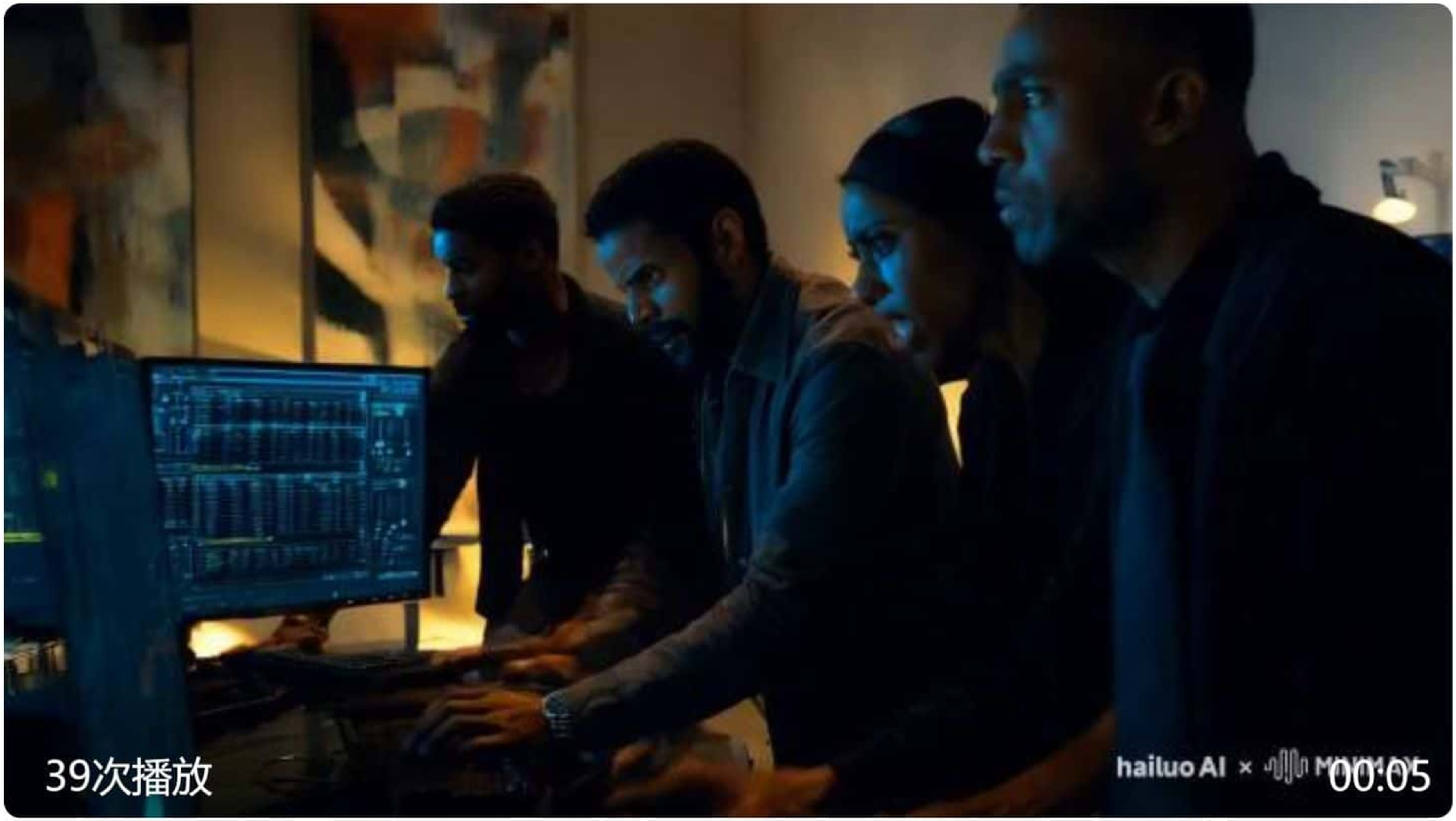

0 0 0

想要让所有人对你很好 👑

2024-10-22

aputicom 上的 地藏王菩萨本愿故事 里的 《两个国王》一定要看。这事情已然在云南边境地区出现了。对内也是一样的道理。这个视频受害出金人看了会非常难受。但是做中国人其实就是第一个福报。至少没人会去rape您家女的&把您一家给饿死。

0 0 0

想要让所有人对你很好 👑
2024-10-22

此Ai作品的名字叫做【金融欺诈受害人群体报复骗子】 想要让所有人对你很好的微博视频

0 0 0

想要让所有人对你很好

2024-10-22

大家发现没有。就是外国的IT公司的广告吧。里头的人物都是中国这边的人。我们的广告吧。里头的人物都是外国人。我用的Ai技术系统是海螺视频。这是壹个“自己的Ai技术工具”。

0 0 0

想要让所有人对你很好 👑

2024-10-22

我劝大家不要轻信佛教害国的邪说。所谓【南朝四百八十寺，多少楼台烟雨中】。说的是南北不同政权的国情不同。当时在南方的陈姓皇上之地普遍崇信佛法。所以他们的国度长时间的稳定繁荣。还有阿育王的国家非常富有。是在道德教育之下。采取用人文和信仰的方式使得临近国家达成崩溃&归化来达成国家扩张的。偏佛的信仰之地未必都是什么人们都不生产了什么xznnz。其实这是有完全不同的故事和说法的。

0 0 0

想要让所有人对你很好 👑

2024-10-22

你看为什么都在吹这催化钙。就是你要上去的。就说你是恶霸奸人。什么你司马南有道德，但我家崔君子比你更有道德。这就是说咱家民蠢权恶。隐藏的伏虎是极大的民生负面。极大的民生负面不管君子和小人说的都是一桩糟心事。而产生善有恶报和善恶无报。其实是什么心理？你让一伙人在社会上鼓弄这些。最后这造成的厌臣恨君以及民心的悲戾。就不是加害咱家吗？所以加害咱家的才有虚假的“敌敬”的。因为坏人也说这人人品非常好。自己家人就感觉君子被更深的苛待了。这就是壹宣传套路。

0 0 0

想要让所有人对你很好 👑

2024-10-22

还有你像给LWL拔创的。其实是想制造一种阴谋氛围。因为早期好多未证敏感信息都被网信给控制掉了。但是坏人会作出假的。就比如微信记录程序。邪恶的目的是为了模糊化疫情出现时间。就可以掩盖usa virus的犯罪事实。这里面的种种恶行。都包含有弑君恨国的各种缺德违法的言行。其实是1450和美帝等西方废话分子喜闻乐见的。

0 0 0

想要让所有人对你很好 👑

2024-10-22

此Ai作品的名字叫。【金融欺诈受害者被骗子害了后的苦大仇深】 想要让所有人对你很好的微博视频

0 0 0

想要让所有人对你很好 👑

2024-10-22

不能唯科学。因为科学不是头。好多上头干的事下头搞科学的看不懂。你看着是非常聪明和正权的。上头看是神经病疯子。

0 | 0 | 0

想要让所有人对你很好 👑

2024-10-22

广西那边有能吃蛇的蛤蟆。按基础的生物学。都认为只有蛇吃蛤蟆的事情。其实世界是很大很复杂的。科学其实并没研究透一些事情。

0 0 0

想要让所有人对你很好 👑

2024-10-22

无线wifi上网设备真好玩。一下子我的IP从天津变成了江苏。速度还嗷嗷快。

0 0 0

想要让所有人对你很好 👑

2024-10-22

怎么说嘞。假设你去参与全民反诈。就在全民反诈神圣的战斗中获取到很多资源&智慧。那些就会给你带来福报。而如果你是消费者或者发财大王。就是看谁都是亲人的那种。就会有痛ku的事情候着你了。就比如大志哥基本上谁都认识。但是好多大经理谁都不和说话。因此社交禁止其实就是人的社会地位。

0 0 0

想要让所有人对你很好 👑

2024-10-22

那个没弄的赶紧弄。这是保持清静不受人恶意滋扰的第一道防线。 三大运营商“骚扰电话拒接”服务，分别这样开 网页链接

0 0 0

想要让所有人对你很好 👑

2024-10-22

还有，牙出现问题不要网络咨询。直接去小医院去看。现在这行竞争非常激烈。都在抢zzy福水儿。服务都特好。拍片都免费的。不能看的就让你去大医院了。网络咨询这个之后。就会遭到暴压。

0 0 0

想要让所有人对你很好 👑

2024-10-22

我国好像没有 "mystery shopping"，更多的这种事情是一种XQ操作，也就是传说中的money laundry。

0 0 0

想要让所有人对你很好 👑

2024-10-22

你最近收到银行放贷机会信息不是？先别忙着高兴。 网页链接

0 0 0

想要让所有人对你很好 👑

2024-10-22

放生蟑螂的、虐杀宠物的 & 宠爱牲口的，其实都是破坏生物秩序的行为，就是说这些人似乎并不理解动物层级中的 pet 、herd & pest 分级。里面最好的一种就是壹个穷ku的农村小孩和自己家养的动物很亲近的生活视频。比如和猪牛羊（不包括猴子和猫狗）的关系很融洽。但是实际上我说的这三种对待动物的方式其实都是问题很大的。你没六道轮回。你不讲究尊卑。你咋也知道英语比较级呢。就是你咋心理也有 best better good bad worse worst 呢。

0 0 0

想要让所有人对你很好 👑

2024-10-22

我感觉领袖的君教都是具有极高前瞻性的。就比如现在其实要遵守88理念的。所以宣传部门才大力着墨此种道德观念。其实谁也不是恶的。我们不要再听仇华分子的乱说。是的。买了p2p亏了。买了理财赔了。做了事业承ku了。可是毕竟只要坚持下去。就能看到美好的雨后彩虹。

0 0 0

想要让所有人对你很好 👑

2024-10-22

成就哥哥非常喜欢这个作品。【小品经典】侯耀华、葛优早期小品《拍电视》

【小品经典】侯耀华、葛优早期小品《拍电视》

0 1 0

想要让所有人对你很好 👑

2024-10-23

比如说嘛。小虾米皮。是一种常见的烹饪佐料。其实就是很多很多的幼儿虾米被逮捕杀害了供给人类享受生活使用。旅游博主说了。缅北那头给边境的人家做工。几个女孩只能吃到一碗放辣椒的白米饭，，也类似于现在投资失败的受害出金人。吃水果只能吃一块钱以下的。可我们这铺子。我都很少看到有2块钱以下的水果。我们人界也是很残酷的 . . . . . 很残酷 . . . . . .

0 0 0

想要让所有人对你很好 👑

2024-10-23

为什么很少听到女的在缅北遭受非人虐待?

网页链接

0 0 0

想要让所有人对你很好

2024-10-23

刚建国那阵出过好玩的事情。我国的国体已经定为共和国了。也就是共和制是唯一国体。有很多犯罪分子在一些偏远地区成立各种自己的“小国家”。至少有10几个人这么干过。然后都被公安给取缔了。真好玩。哈哈哈哈。

0 0 0

想要让所有人对你很好 👑

2024-10-23

此Ai作品叫做【反诈大师用多种方式进行宣传】 想要让所有人对你很好的微博视频

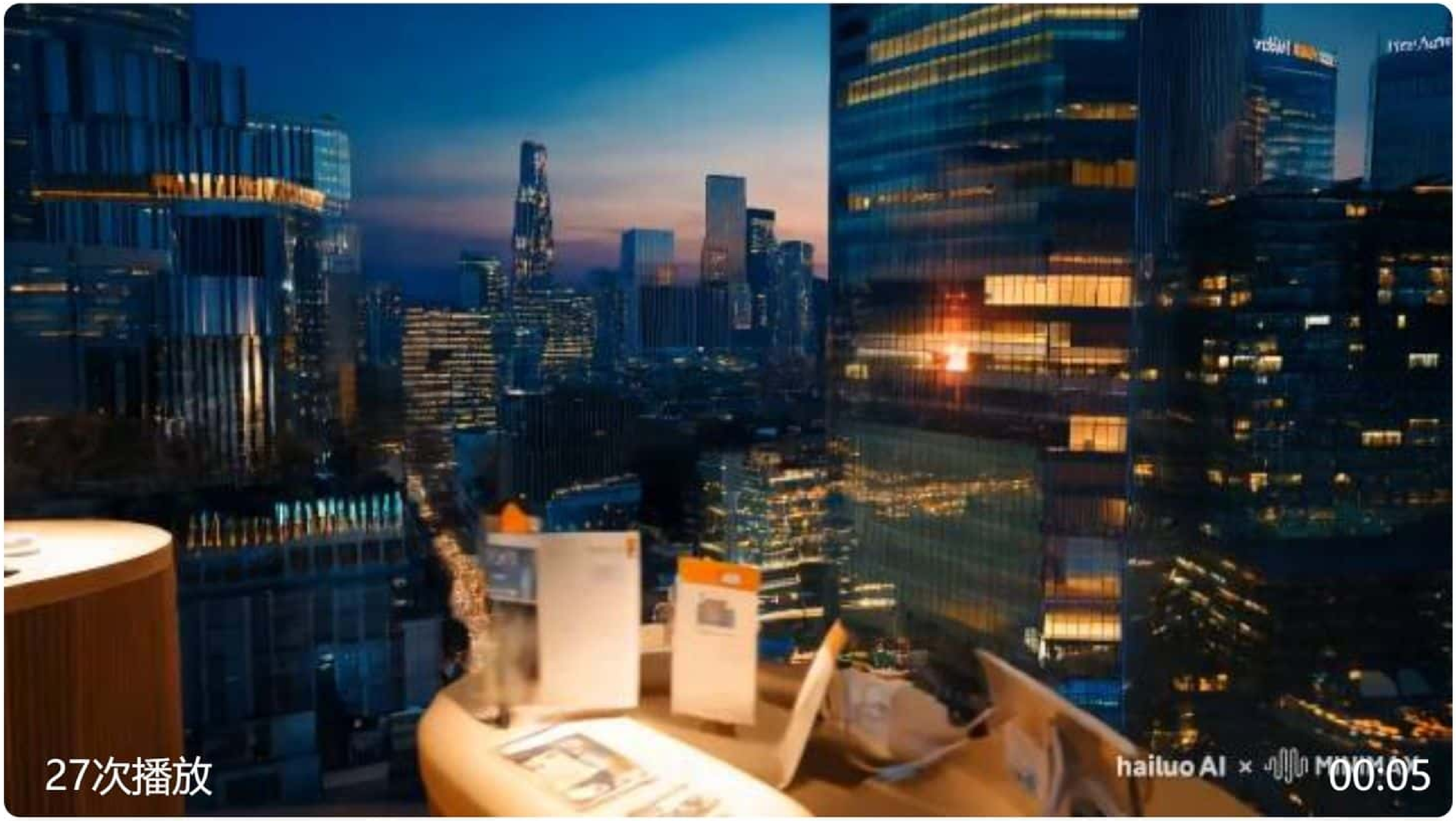

0 0 0

想要让所有人对你很好 👑

2024-10-23

“纯血鸿蒙”来了 生态更完善、AI助理更智能 更多设备将启动公测 网页链接

0 0 0

想要让所有人对你很好 👑

2024-10-23

" 想有后代了。因为自己是女的是有生育功能的。就去到精子银行买一份精英的遗传。能保障后代的DNA非常优越。根本就不会有太多的婚恋困扰 ” 。说得 . . . . . .

0 0 0

想要让所有人对你很好 👑
2024-10-23

此Ai作品的名称叫做【牛和熊辩论谁更强大】 想要让所有人对你很好的微博视频

0 0 0

想要让所有人对你很好 👑

2024-10-23

证券投顾服务是收费服务。投资者教育是可以免费找资源学的。但您们别把投顾服务理解为投资者教育。也别认为投资者教育会给自己带来极大利益。人基本上都没有极大的爱心。就跟古玩一样。市场上的假货是海量的。有了这个智慧的就不会走错路。

0 | 1 | 1

想要让所有人对你很好 👑
2024-10-23

此Ai作品的名称叫做【有坏人利用消息骗人，被人发现】 想要让所有人对你很好的微博视频

0 0 0

想要让所有人对你很好 👑

2024-10-23

交流其实是一种受教。也就是说是某种洗脑或者教育的存在。如果任何人开诚布公的跟你讨论什么事情。你都会慢慢的被他说服相信一些原来你并不相信的东西。所以不符合自己的三观和利益的话题。你就拒绝任何形式的交流讨论。就会没事了。就比如有人说你缺德。你就说。很好。你多说一点。

0 0 0

想要让所有人对你很好 👑

2024-10-23

此Ai作品的名称叫做【正义的和邪恶的心理学专家在较量】 想要让所有人对你很好的微博视频

0 0 0

想要让所有人对你很好 👑

2024-10-23

《藏海花》里面的很多说法。用的术语什么的。其实跟真正社会学的不太一样。比如类似miluotuo的说是一种人形怪兽。其实在哲学上是当时少数民族革命的杀官仇官运动里的壹个女神而不是什么怪兽。

0 0 0

想要让所有人对你很好 👑

2024-10-23

“自然资源部有关专家分析认为，此次异常增水主要与外海大范围风暴潮波的震荡回流和天文高潮的叠加有关。自然资源部已于10月21日启动海洋灾害四级应急响应，派出5个专家组赶赴辽宁、天津、河北、山东指导地方核查部分岸段异常增水情况，做好灾情调查和评估工作。（澎湃新闻）”

0 0 0

想要让所有人对你很好 👑

2024-10-23

此Ai作品的名称叫做【为了人民幸福的人终将得到幸福】 想要让所有人对你很好的微博视频

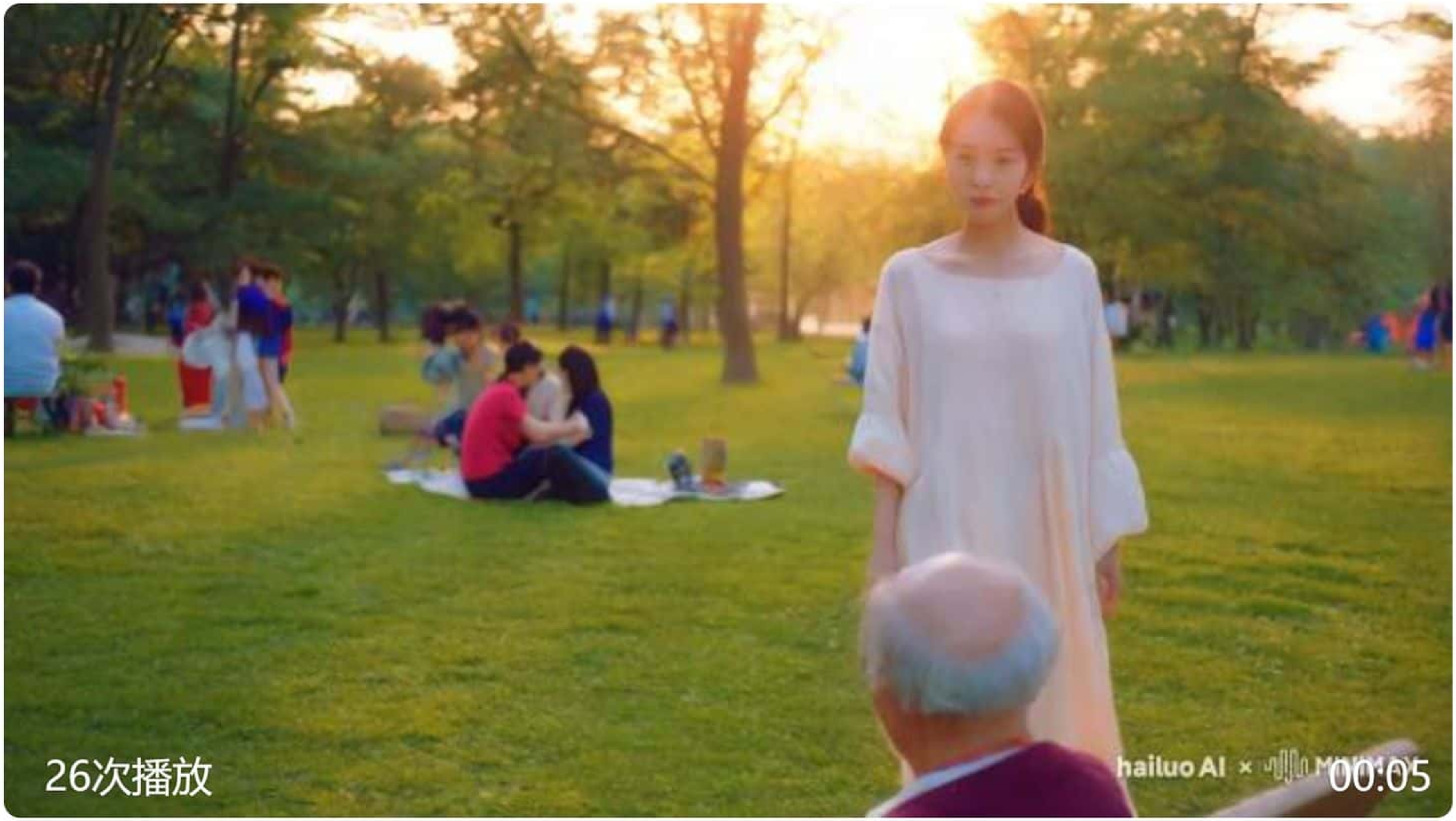

0 0 0

想要让所有人对你很好 👑

2024-10-23

别人家说了一些道德的事情。你不用接受。因为你要保障自己对自己父母的孝顺。也就是只接受&听取自己家的道德趋向。就说你不是奸贱的。要是信了诸如。“我来是要你们动刀兵。我要父仇视子。子仇视父，，”。完了。完了。所以我感觉佛教的信仰其实更符合真正的我们人民的最高的道德追求趋向。

0 0 0

想要让所有人对你很好 👑

2024-10-23

其实真正的猴神既不是中国的也不是什么国家的。这是一种“元信”。就像各地说父母的发音都相近一样。文化是多元的。包容各种人类种族。比如佛教的“吉祥海云”图案。其实人类的各种文明都有过类似的纹饰的。如果存在壹个猴神。他并不归壹个国家独占。就是中国的就是人类的。就像西方的dragon和中国的loong。其实并不是同一种存在。

0 0 0

想要让所有人对你很好 👑

2024-10-23

【 “全球降息潮”愈演愈烈 】

0 0 0

想要让所有人对你很好 👑

2024-10-23

前三季度全国自然灾害造成直接经济损失3232亿 网页链接

0 0 0

想要让所有人对你很好 👑

2024-10-23

身上痛去医院又查不出什么问题。其实人身体有时候有一些炎症什么的也很正常。比如口腔溃疡了。胃口有时候不舒服了。上火感冒的。身体其他器官也有点像这些。身体有时候轻痛。但是有身心反应的总疑病感受自己得了什么绝症。就有好多悲观了。有不少心理忧郁的人就是被负面意识给害死的。因为他们总想不好的事情。比如认为过一段我就会因为重病挂掉。然后就亏自杀了 T_T

0 0 0

想要让所有人对你很好 👑

2024-10-23

文化中国行丨联播一瞬带你看巧夺天工的德化白瓷有多惊艳 网页链接

0 0 0

想要让所有人对你很好 👑

2024-10-23

黑话和烂梗，包围中小学生 网页链接

0 0 0

想要让所有人对你很好 👑

2024-10-23

狂犬病潜伏期可达几十年？ 狂犬病潜伏期可达几十年？

0 0 0

想要让所有人对你很好 👑

2024-10-23

男生玩密室逃脱被绳子勒住， 越爬越紧 最后被“鬼”救了， 网友：差点成为全场唯一的真鬼 网页链接

0 1 0

想要让所有人对你很好 👑

2024-10-23

中方的条件，印度全都答应了，边境冲突4年来的苦，莫迪不想再吃 中方的条件，印度全都答应了，边境冲突4年来的苦，莫迪不想再吃

0 0 0

想要让所有人对你很好 👑

2024-10-23

人类需求的满足是分为三种的。need、want & demand。need是必须。want是欲求。demand是消费力。如果你该了社会的钱。可不会像你的亲友那么慈悲。| 为什么很多年轻人陷入消费主义，点都点不醒？ 网页链接

0 0 0

想要让所有人对你很好 👑

2024-10-23

我分享了话题#放整个杭州肛肠科都很炸裂#

0 0 0

想要让所有人对你很好 👑

2024-10-23

Github因未知原因持续封锁广告拦截软件AdGuard的拦截规则项目 网页链接

0 0 0

想要让所有人对你很好 👑

2024-10-23

一口气了解洗钱，它能玩得有多花？ 一口气了解洗钱，它能玩得有多花？

0 0 0

想要让所有人对你很好 👑

2024-10-23

此Ai作品的名字叫做【描述吸毒者的痛苦】 想要让所有人对你很好的微博视频

0 0 0

想要让所有人对你很好 👑

2024-10-23

要是壹个人是贪夺的。大都不会认为恶意的去冒犯别人是什么大事。都是提倡纵欲的。因为纵欲可以促使经济蓬勃。可以提高商品和服务的供给度。但不停的发展经济的根本目的是为了让人们都更加幸福。可是贪夺的人太多的话。就只有它们能更幸福。因此这是不公道的。

0 | 0 | 0

想要让所有人对你很好 👑

2024-10-23

如何看待报告称，2023年男性各类商品消费占比均高于女性？ 如何看待报告称，2023年男性各类商品消费占比均高于女性？

0 0 0

想要让所有人对你很好 👑

2024-10-23

《骗子酒吧》内容更新：女角色可低头看自己大雷 《骗子酒吧》内容更新：女角色可低头看自己大雷

0 0 0

想要让所有人对你很好 👑

2024-10-23

十年前的“难喝饮料”如今变成“畅销饮料”，这届消费者爱上“难喝”？ 网页链接

0 0 0

想要让所有人对你很好 👑
2024-10-23

此Ai作品的名字叫 【 情报高手着手报复骗子 】 想要让所有人对你很好的微博视频

0 0 0

想要让所有人对你很好

2024-10-23

//@司马南:谁雇佣了这些水军？ 雇佣水军的人刷了些什么内容？ 除了刷单还刷别的吗？ 新闻是否应该告诉我们雇佣这些水军的人是谁？ 司马南摔一个跟头上热搜，直播改录播也上热搜，一千个人握手合影，其中有一个人拒绝握手再上热搜，这种怪事和水军有关系没有？

@央视网:

【#10万多水军每个账号背后都是真人#】#团伙打着躺赚噱头招人入伙先交会费#近日，四川内江警方破获一起“网络水军”团伙案，该团伙在2年多时间内，为多个平台1000余户商家“刷单控评”，涉案金额高达1亿元。据了解，该团伙打着 “躺赚”的噱头招募全国各地人员充当“网络水军”。团伙新会员在入会时，需缴纳199元至2999元不等的会员费，根据缴纳会员费的多少，获得创始人、董事、学员等不同层级称号，从而分配业务员、刷手、客服等不同职务。团伙里，下三级的成员主要靠做网络水军业务获取佣金，而上三级人员则主要靠下三级成员发展人头，获取返利。目前，该犯罪团伙规模达到10万余人，每一个会员账号背后都有真人操作，网络IP地址也有所不同，给监管部门分辨 “网络水军”造成难度。目前，主要犯罪嫌疑人已被依法刑事拘留。 央视网的微博视频

0 0 0

想要让所有人对你很好
2024-10-23

转发微博

@四川观察:
【#山取颜料师已被限制高消费#】近日，博主@水果猎人杨晓洋 发视频称，山取团队一行六人不顾警示牌和哨卡，擅自闯入哀牢山马鞍山水库，被发现驱赶后不思悔改，依然剪辑视频发布，给众多网友带来错误的认知和引导。#实锤山取团队摆拍#
据平台实名认证信息显示，山取账号认证详情为张俊杰。据查询企查查APP发现，云南山取画材有限公司法定代表人、大股东陆健，与张俊杰共同持股红河利他建设集团有限公司，值得一提的是，张俊杰名下涉及多则司法案件信息，并已被限制高消费。

注：上述内容为实时查询信息，最新数据显示，张俊杰被限制高消费关联公司为个旧利他沙石有限公司。

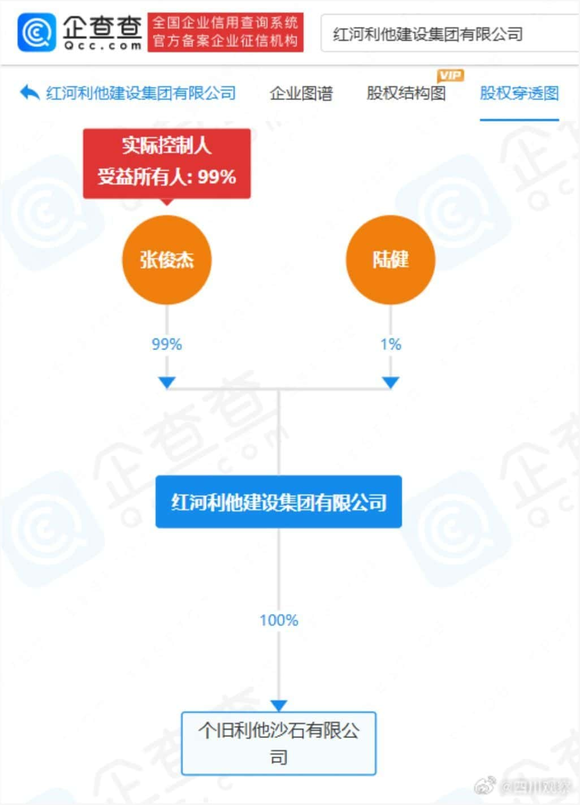

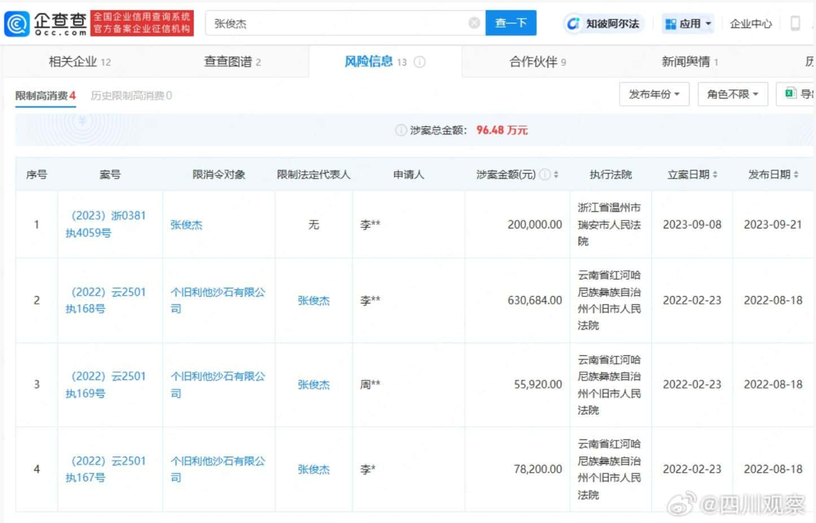

序号	案号	限消令对象	限制法定代表人	申请人	涉案金额(元)	执行法院	立案日期	发布日期
1	(2023) 浙0381执4059号	张俊杰	无	李**	200,000.00	浙江省温州市瑞安市人民法院	2023-09-08	2023-09-21
2	(2022) 云2501执168号	个旧利他沙石有限公司	张俊杰	李**	630,684.00	云南省红河哈尼族彝族自治州个旧市人民法院	2022-02-23	2022-08-18
3	(2022) 云2501执169号	个旧利他沙石有限公司	张俊杰	周**	55,920.00	云南省红河哈尼族彝族自治州个旧市人民法院	2022-02-23	2022-08-18
4	(2022) 云2501执167号	个旧利他沙石有限公司	张俊杰	李*	78,200.00	云南省红河哈尼族彝族自治州个旧市人民法院	2022-02-23	2022-08-18

0 0 0

想要让所有人对你很好 👑

2024-10-23

民政部：全国共登记认定慈善组织超1.5万家，是五年前3倍 网页链接

0 0 0

想要让所有人对你很好 🍑
2024-10-23

转发微博

@李旭反传销:
#网络诈骗# #电信诈骗# #邮寄黄金诈骗# #反诈骗# 发布了头条文章：《“购买黄金”+“快递邮寄”=新型电信诈骗》 原来前不久，罗老太接到自称“某市公安局专案组”的电话，对方称罗老太涉嫌一宗制假售假案件，涉案金额巨大，将追究她的刑事责任，要求罗老太线下购买金条，并寄送至长沙市某小区进行资金清查公证，从而争取免于刑罚。 “购买黄金”+“快递邮寄”=新型电信诈骗

“购买黄金”+“快递邮寄”=新型电信诈骗

不久前，成都罗老太邮寄了，价值合计34万的金条，但包裹还没到目的地，就被警察“盯”上了，这是怎么回事？

原来前不久，罗老太接到自称“某市公安局专案组”的电话，对方称罗老太涉嫌一宗制假售假案件，涉案金额巨大，将追究她的刑事责任，要求罗老太线下购买金条，并寄送至长沙市某小区进行资金清查公证，从而争取免于刑罚。

一辈子遵纪守法的罗老太得知自己犯了“案”，还要承担刑事责任，一下子就慌了神，于是马不停蹄前往某金店购买了价值34万元的金条，中午就到快递站点加急寄往对方指定地址。

当天下午，成都武侯公安反诈中心收到诈骗预警指令，罗老太正在遭受诈骗，赓即指派浆洗街派出所核实处置。浆洗街派出所民警尹菲迅速赶到罗老太家了解情况。罗老太见到民警后情绪激动，表示自己需要向“某市专案组”证明自己没有犯罪，购买并邮寄黄金就是最好的“证据”，不需要尹菲的帮助，随后便直接把门关上。

尹菲发现罗老太已深陷诈骗分子的谎言中，为了让其看清真相，赶紧叫来罗老太的儿女帮忙打开了门。在安抚好罗老太的情绪后，尹菲以罗老太“儿子”的身份拨通了“专案组”的电话，然而对方显得有点紧张，不再自称是“专案组”，而自称是罗老太的侄儿，金条是罗老太寄给自己的结婚礼物。

但至于如何佐证自己的身份，对方却支支吾吾说不上来，“你是谁？”“你到底是不是他侄儿？”……面对突如其来的一串质疑，对方一时语无伦次，很快挂断了电话。尹菲趁热打铁，当着罗老太的面拨打了对方的视频通话，但对方果断拒接。

“你看，他连视频都不敢接，可不可能说的是真的嘛，阿姨，你被骗了！”

而此时根据物流显示，罗老太寄出的金条即将送达长沙总枢纽。尹菲立即将该情况上报分局，分局反诈中心紧急联系长沙警方，协调当地快递公司对涉案金条进行紧急拦截。当晚9时许，当地警方发来消息，已成功将涉案金条拦截并寄回浆洗街派出所。

经过多方努力，价值34万元的金条最终于近日被送还到罗老太手中。

警方提示：

如接到自称“公检法”的人员打来电话或发来的信息，应及时联系当地公安机关进行核实，绝不能轻信，更不能转账、大额交付现金或贵重物品。网上陌生人不论以何种理由，要求使用自有资金购买黄金或为他人代购黄金，并将黄金寄递至指定地点或派人上门来取的，都是诈骗。一旦发现被骗，及时报警！

[此文来源：成都武侯公安，版权说明：以上文字及图片来源于网络，仅供学习和交流使用，不具有任何商业用途，其目的在于传递更多的信息，并不代表本平台赞同其观点。版权归原作者所有，如涉版权或来源标注有误，请及时和我们取得联系，我们将迅速处理，谢谢！]

0 0 0

哪吒公司有人20分钟回复
2024-10-23

转发提醒

@李知恩传播
@冒险哥#冒险哥#
#冒险哥#
#冒险哥#

想要让所有人对你很好 🫅
2024-10-23

转发微博

@李旭反传销:
半年时间收割近百万人，悦目无人直播疑似跑路。这次，你又被收割了多少？#传销骗局 #诈骗# 李旭反传销的微博视频

0 0 0

想要让所有人对你很好 😜
2024-10-23

转发微博

@李旭反传销:
#保健品# #固体饮料# #虚假宣传# #泉州# #养老骗局# #防骗# 发布了头条文章:《连喝半年能年轻十岁？老人不顾家人劝阻，花数万元买“饮料”》近日，泉州市惠安县的黄老伯深信一款名为“长寿编码”的固体饮料能“180天重建自愈力，年轻10岁”，并大量购买、服用。家人劝阻无效十分苦恼。 连喝半年能年轻十岁？老人不顾家人劝阻，花数万元买“饮料”

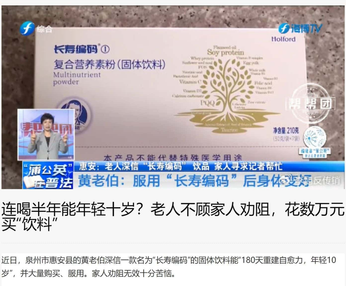

连喝半年能年轻十岁？老人不顾家人劝阻，花数万元买“饮料”

近日，泉州市惠安县的黄老伯深信一款名为“长寿编码”的固体饮料能“180天重建自愈力，年轻10岁”，并大量购买、服用。家人劝阻无效十分苦恼。

黄老伯：服用“长寿编码”后身体变好

几个月前，黄老伯通过手机接触到了一款益生菌的广告，之后黄老伯便开始关注一位名叫“卓然”老师的课堂，课堂上“专家”讲营养健康，“金牌助理”不断宣称一些产品非常抢手、抢购从速等。

慢慢地，黄老伯对一款“长寿编码”的固体饮料产生了兴趣。

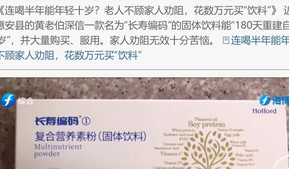

想要让所有人对你很好 😜
2024-10-23

转发微博

@李旭反传销:
#保健品# #固体饮料# #虚假宣传# #泉州# #养老骗局# #防骗# 发布了头条文章:《连喝半年能年轻十岁？老人不顾家人劝阻，花数万元买“饮料”》近日，泉州市惠安县的黄老伯深信一款名为“长寿编码”的固体饮料能“180天重建自愈力，年轻10岁”，并大量购买、服用。家人劝阻无效十分苦恼。 连喝半年能年轻十岁？老人不顾家人劝阻，花数万元买“饮料”

连喝半年能年轻十岁？老人不顾家人劝阻，花数万元买“饮料”

近日，泉州市惠安县的黄老伯深信一款名为“长寿编码”的固体饮料能“180天重建自愈力，年轻10岁”，并大量购买、服用。家人劝阻无效十分苦恼。

黄老伯：服用“长寿编码”后身体变好

几个月前，黄老伯通过手机接触到了一款益生菌的广告，之后黄老伯便开始关注一位名叫“卓然”老师的课堂，课堂上“专家”讲营养健康，“金牌助理”不断宣称一些产品非常抢手、抢购从速等。

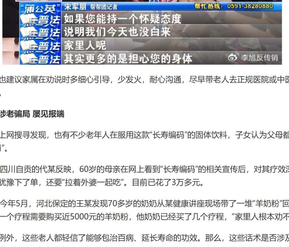

慢慢地，黄老伯对一款“长寿编码”的固体饮料产生了兴趣。

记者也建议家属在劝说时多细心引导，少发火，耐心沟通，尽早带老人去正规医院或中医诊所检查身体。

此类涉老骗局 屡见报端

记者上网搜寻发现，也有不少老年人在服用这款“长寿编码”的固体饮料，子女认为父母都遭遇了“骗局”。

01：四川自贡的代某反映，60岁的母亲在网上看到“长寿编码”的相关直传后，对其疗效深信不疑，毫不犹豫下了单，还要“拉着外婆一起吃”。目前已花了3万多元。

02：今年5月，河北保定的王某发现70多岁的奶奶从某健康讲座现场带了一堆“羊奶粉”回家。王某说，一个疗程需要购买近5000元的羊奶粉，他奶奶已经买了几个疗程，“家里人根本劝不住。”

无一例外，这些老人都轻信了能够包治百病、延长寿命的功效。那么，这些话术是否涉及虚假宣传？发现被骗后如何维护自身的合法权益呢？律师提醒广大消费者，在购买产品时应当注意谨慎对待广告宣传以及一些促销活动，尽量选择正规的渠道来购买产品。

帮帮团提醒

《老年人权益保障法》中明确要求：家庭成员应该尊重关心和照料老年人、应该经常看望或者问候老年人以及鼓励家庭成员与老年人共同生活或就近居住等。因此，家庭成员应积极履行义务，为老年人提供帮助。

《帮帮团》也希望相关部门加大监管力度，对“美容”“医疗”“保健”等商户进行产品与服务摸排，加大法治宣传，从源头预防保健商品引发的涉老骗局，共同守护好老年人的“钱袋子”。

[此文来源：第一帮帮团，版权说明：以上文字及图片来源于网络，仅供学习和交流使用，不具有任何商业用途，其目的在于传递更多的信息，并不代表本平台赞同其观点。版权归原作者所有，如涉版权或来源标注有误，请及时和我们取得联系，我们将迅速处理，谢谢！]

0 0 0

转发视频

中国互联网络

#国际新闻##国际新闻##三次元##三次元##国际新闻#,发布了条视频，#我的沉默#

#我的沉默#一位女子在线上死“直播”自杀,原来是“直播间礼物”二次诈骗？ 近日，广西防城一学生小陈在社交媒体上发布一段视频，称因遭到骗局近两个月，被迫“二次诈骗”200元，当晚时被骗现场，反问受骗的它“要同吗?要，通身给你同你最后的要第一时间报警说，然而，小陈直接第一时间点了拉黑,不理会，“被骗的我当晚就已经骗局了不到这样的第一女子在线上死“直播”自杀,原来是“直播间礼物”二次诈骗？

#我的沉默#一位女子在线上死“直播”自杀,原来是“直播间礼物”二次诈骗！

近日，广西防城一学生小陈在社交媒体上发布一段视频，称因遭到骗局近两个月，被迫“二次诈骗”200元，当晚时被骗现场，反问受骗的它“要同吗?要，通身给你同你最后的要第一时间报警说，然而，小陈直接第一时间点了拉黑,不理会，“被骗的我当晚就已经骗局了不到这样的

昨天 04:15

姐妹有被骗女孩子记录可以追回来的

李自成不明

李自成不明

李自成不明

李自成不明

这种骗局是怎么回事
那这段聊天记录是怎么回事
这段聊天记录是怎么回事
这段记录是怎么回事
最新消息：
近期中国互联网上的第二次诈骗案，因人的过度关注而引发了防范意见“最强反制方案”的热烈讨论。
当时，小陈在社交媒体发布视频，通过表明自己被骗的经历，引起了广大网友的关注。
之后，网友们纷纷开始对骗局进行调查，并提出了一系列的反制方案，以期能够有效地应对这种骗局。
反制方案：
1. 设置防火墙和反骗软件：网友们建议大家在电脑和手机上设置防火墙和反骗软件，以防止骗子通过网络进行骗局。
2. 提高警惕：网友们提醒大家要提高警惕，对陌生人的信息保持警惕，不要轻易相信陌生人的信息。
3. 加强安全意识：网友们建议大家要加强安全意识，不要轻易泄露个人信息，以防止骗子利用个人信息进行骗局。
4. 及时报警：网友们建议大家在发现骗局后，应该及时报警，以便警方能够及时采取措施，防止骗局的进一步发展。
这次事件，不仅让人们对骗局有了更加深刻的认识，也引发了广大网友对于如何防范骗局的热烈讨论

转发微博

@李旭反传销:
#封建迷信# #诈骗# #防骗# #海口# 发布了头条文章：《以“做法事”消灾为名诈骗近20万 两女子被判刑》 近期，海口市龙华区人民法院对一宗利用封建迷信实施诈骗的案件进行了宣判，被告人王某某和姚某因合伙骗取被害人阿燕(化名)钱款共计人民币199999.13元，被分别判处有期徒刑三年三个月，并处罚金人民币三万元。判后，王某某和姚某不服提起上诉，海口中院依法驳回上诉，维持原判。 以“做法事”消灾为名诈骗近20万 两女子被判刑

以“做法事”消灾为名诈骗近20万 两女子被判刑

近期，海口市龙华区人民法院对一宗利用封建迷信实施诈骗的案件进行了宣判，被告人王某某和姚某因合伙骗取被害人阿燕(化名)钱款共计人民币199999.13元，被分别判处有期徒刑三年三个月，并处罚金人民币三万元。判后，王某某和姚某不服提起上诉，海口中院依法驳回上诉，维持原判。

案件回溯到2019年8月，阿燕因其小孩经常头痛，便前往姚某所开设的美容养生会所作理疗，由此与姚某相识。2020年11月，姚某向阿燕声称，她认识一名来自北京的“江大师”，能够帮助治疗阿燕小孩的头痛问题。几天后，经姚某联系，王某某来到姚某家中，并自称是“江大师”。

王某某见到阿燕及其儿子后，虚构了一系列封建迷信情节，声称阿燕儿子有冤鬼缠身，阿燕老公也有鬼怪跟随，已经丢了魂魄，面临生命危险。她谎称只有花钱做“法事”才能将阿燕老公身边的鬼怪送走，并转移其儿子的灾祸到“替身”身上。王某某还恐吓阿燕，如果不做“法事”化解，就会有生命危险。为此，她提出为阿燕老公和小孩作“法事”共需199999.13元，并要求此事不能向其他人提起。

阿燕信以为真，于2020年11月28日至30日，通过银行账户分三次将15万元转到了姚某的银行账户上，并于同年11月30日通过微信分三次将49999.13元转给了姚某。姚某随即将其中的93979.99元转给了王某某的丈夫，自己分得106019.14元，用于偿还债务和个人花销。

2020年12月，姚某告诉阿燕“法事”已作完。然而，阿燕在老公的提醒下意识到自己被骗，2023年5月10日，阿燕向公安机关报案。2023年6月3日，公安机关在某养生馆将姚某传唤到案。2023年6月7日，公安机关立案侦查，2023年6月10日王某某通过其丈夫的账户将93979.99元退还给姚某，姚某于当日将199999.13元退给了阿燕。2023年7月2日，王某某到公安机关投案，但在侦查阶段一直否认实施了诈骗行为，并在首次讯问中谎称只收到阿燕祈福费用2万元。

(图片来源网络)

法院经审理认为，被告人王某某、姚某无视国家法律，合伙以非法占有为目的，利用封建迷信，以虚构事实、隐瞒真相的方法骗取被害人阿燕钱款共计人民币199999.13元，数额巨大，其行为已构成诈骗罪。公诉机关指控的犯罪事实清楚，证据确实充分，指控的罪名成立。

被告人姚某到案后如实供述其犯罪事实，自愿签署认罪认罚具结书，愿意接受处罚，依法可从宽处理;被告人王某某当庭自愿认罪，愿意接受处罚，依法可从轻处罚;被告人王某某、姚某已退还全部赃款，均可酌情从轻处罚;被告人王某某积极补偿被害人并取得谅解，可酌情从轻处罚。

根据被告人王某某、姚某犯罪的事实、性质、情节及其行为对社会的危害程度，依照《中华人民共和国刑法》有关规定，依法判决被告人王某某犯诈骗罪，判处有期徒刑三年三个月，并处罚金人民币三万元;被告人姚某犯诈骗罪，判处有期徒刑三年三个月，并处罚金人民币三万元。

判后，王某某、姚某不服向海口中院提起上诉，海口中院经审理依法驳回王某某、姚某上诉，维持原判。

法官提醒

封建迷信是社会进步的绊脚石，利用封建迷信进行诈骗更是严重侵害了人民群众的财产安全和合法权益。该案的宣判，旨在警示广大公众，要崇尚科学，破除迷信，提高警惕，切勿因一时迷信而陷入骗局。同时，也提醒那些试图利用封建迷信进行不法活动的人，法律是公正的，任何违法行为都将受到法律的严惩。

[此文来源：海口市龙华区人民法院 龙晓岚 蔡莉，版权说明：以上文字及图片来源于网络，仅供学习和交流使用，不具有任何商业用途，其目的在于传递更多的信息，并不代表本平台赞同其观点。版权归原作者所有，如涉版权或来源标注有误，请及时和我们取得联系，我们将迅速处理，谢谢！]

0 0 0

想要比你有人对你很好 🌻
2024-10-23

以和合为宏和的也是场人，hm……

@李旭反传明:
#和合系公司涉嫌非法集资犯罪被查##非法集资##集资诈骗##防骗#发布了头条文章：《诈骗超过140亿美元！资本大佬落网！》据调查显示，涉嫌组织超引外国投资，10月10日，印尼投资局局长希尔米·卡里姆(SILMY KARIM)在一场新闻发布会上透露，和合系"实控人林强在印尼巴厘岛创立 教国际机场被扣留。#诈骗超过140亿美元！资本大佬落网！

诈骗超过140亿美元！资本大佬落网！

出品—年轻，知名资本大佬在印尼现网。

"和合系"实控人林强在印尼现网

据诈骗涉嫌组织外国投资，10月10日，印尼投资局局长希尔米·卡里姆(SILMY KARIM)在一场新闻发布会上透露，"和合系"实控人林强在印尼巴厘岛创立 教国际机场被扣留。

林强身穿橙色队服(图源：深圳广电集团)

林强出现在10月10日新闻发布会现场，身穿橙色队服，戴着白色口罩。面对镜头，他低眉以手遮面，甚至以背对镜。

当地时间作26日1时，林强手持一本姓名为OE LIN的土耳其护照(护照号码U2335820)使用落地签(Visa VoA)从新加坡抵达巴厘岛。巴当的士，就在此一天，国际刑警组织对他发布了"红色通缉令"(Red Notice)，请求全球执法机构对他实施拘捕。随后，林强的生物特征数据被录入到机场的数据库中。于是，当他离境时，因其生物特征与通缉犯匹配，而被系统自动识别。

涉诈骗超过140亿美元

林强被指控通过虚拟货币洗钱和虚拟骗局欺诈之就是利用新投资人的钱来向投资者支付利息和短期回报，以制造赚钱的假象，进而吸取更多的投资。很多非法的投资骗局就是用这一招欺骗投资人的。

据配合调查的人士向14亿美元，作为"和合系"实控的核心，他已成为一名逃犯。2024年4月，中国警方已对"和合系"公司涉嫌洗钱罪立案调查，并对多名嫌疑人采取强制措施。

致博通股

敬同直通车相关：2024-01-30 10:38 上海

致博通股

尊敬的上海市公安局相关部门：

尊敬的上海市公安局相关部门：

尊敬的上海市公安局相关部门：

想要让所有人对你很好
2024-10-23

转发微博

@李旭反传钢:
#扶贫诈骗# #快递诈骗# 诈骗洗钱# #养老诈骗# #洗钱# #防骗# 发布了头条文章：《天降“国家扶贫款”？小心成为诈骗洗钱“工具人”》 近日，某银行门口一位阿姨被民警“死缠烂打”，最后却对民警连连表示感谢……终于在张书雄长时间的“碎碎念”之下，刘女士这才说出实情，原来，刘女士前几日，收到了一封陌生信件，内容是：中央财政专项扶贫资金发放通知书，声称收到该通知，有资格申请300万扶贫资金。 #天降“国家扶贫款”？小心成为诈骗洗钱“工具人”

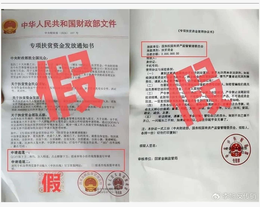

天降“国家扶贫款”？小心成为诈骗洗钱“工具人”

“你们太小题大题了！”

近日，某银行门口一位阿姨被民警“死缠烂打”，最后却对民警连连表示感谢……

这天下午，家住浙江省普陀山的刘女士，来到某银行柜台，表示想取40000元现金。

大堂经理沈艳妮在服务过程中，发现刘女士在手机上与陌生人交流，听到对方明显的指导话术后，她意识到刘女士很可能正在遭遇诈骗，立即向上级汇报，并向刘女士取钱用途，发现她语焉不详，话语矛盾，于是立即启动警银联动机制。

舟山市公安局普陀区分局普陀山风景名胜区派出所民警张书雄接警后，立刻和同事赶到现场。

“阿姨，您手机前让我帮实一下吗？”

“这钱可千万不能转给陌生人！”

因受骗子洗脑，刘女士拒绝与张书雄沟通。

“我没有被骗”

“你们太小题大题了！”

刘女士起身想要离开，张书雄赶紧拉住她的衣角，“等等阿姨，您不说，我就一直跟着您。我还真就‘死缠烂打’了”。

终于在张书雄长时间的“碎碎念”之下，刘女士这才说出实情，原来，刘女士前几日，收到了一封陌生信件，内容是：中央财政专项扶贫资金发放通知书，声称收到该通知，有资格申请300万扶贫资

这天下午，家住浙江省普陀山的刘女士，来到某银行柜台，表示想取40000元现金。

大堂经理沈艳妮在服务过程中，发现刘女士在手机上与陌生人交流，听到对方明显的指导话术后，她意识到刘女士很可能正在遭遇诈骗，立即向上级汇报，并向刘女士取钱用途，发现她语焉不详，话语矛盾，于是立即启动警银联动机制。

舟山市公安局普陀区分局普陀山风景名胜区派出所民警张书雄接警后，立刻和同事赶到现场。

“阿姨，您手机前让我帮实一下吗？”

“这钱可千万不能转给陌生人！”

因受骗子洗脑，刘女士拒绝与张书雄沟通。

“我没有被骗”

“你们太小题大题了！”

刘女士起身想要离开，张书雄赶紧拉住她的衣角，“等等阿姨，您不说，我就一直跟着您。我还真就‘死缠烂打’了”。

终于在张书雄长时间的“碎碎念”之下，刘女士这才说出实情，原来，刘女士前几日，收到了一封陌生信件，内容是：中央财政专项扶贫资金发放通知书，声称收到该通知，有资格申请300万扶贫资

警方提醒

收到来历不明的快递，不要轻信其中的内容，更不要扫描快递上的二维码。

国家政策不会通过邮寄快递的方式进行通知，真正的扶贫政策不会要求支付任何费用，也不会要求通过非正规渠道进行资金提取。

出租、出借、出售、买卖银行卡等支付账户或以任何形式参与协助转移赃款，均涉嫌违法犯罪!务必要妥善保管自己的身份证、银行卡、手机卡，切莫成为“洗钱”犯罪工具人。

为抗警的银行小姐姐。

负责的民警张书雄点赞!

[此文来源：中国警察网，版权说明：以上文字及图片来源于网络，仅供学习和交流使用，不具有任何商业用途，其目的在于传递更多的信息，并不代表本平台赞同其观点。版权归原作者所有。如涉版权或来源标注有误，请及时和我们取得联系，我们将迅速处理，谢谢！]

0 0 0

想要让所有人对你很好 👑

2024-10-24

我分享了话题#警方抓获一网络水军团伙涉案1亿元#

0 0 0

想要让所有人对你很好 👑

2024-10-24

仄脸死机还打吗？| 联合国：乌克兰人口减少800万 网页链接

0 0 0

想要让所有人对你很好 👑

2024-10-24

公安机关查处网络谣言丨摆拍“卖惨”虚假视频引流，抓！ 公安机关查处网络谣言丨摆拍“卖惨”虚假视频引流，抓！

0 0 0

想要让所有人对你很好 👑

2024-10-24

" 近日，嘉兴的蔡女士发文称，自己花费18888元网购了一只小体泰迪，其眼睛周围被画了眼线，耳朵曾被裁剪并结痂留下伤痕。"

0 0 0

想要让所有人对你很好 👑

2024-10-24

国家信息中心副主任黄勇接受纪律审查和监察调查 网页链接

0 0 0

想要让所有人对你很好 👑

2024-10-24

网络求助信息 网页链接

Bai du 百度 | 百度一下

播报

787

896

g71tza

求求大家能看看啊， 我们的孩子才两岁半目前被确诊为血癌，面临手术，化疗，放疗，免疫费用高昂，对于一个普通的农村家庭来说真的没办法了，我们真的不想耽误孩子，谢谢您，孩子的情况都在主页里了

1小时前 山西

回复 赞

鱼鱼宝想回家

对不起对不起非常抱歉，打扰到您了。两岁的女儿被诊断出有白血病，又移植后排异。为了救治女儿，我们已倾尽所有，四处求医问药，借遍了亲朋好友，但是我们不想放弃只希望她能活着。然而，高昂的治疗费用负债累累。情况十分危急，孩子生命垂危，万般无奈，乞求路过的恩人，看看孩子，您的恩情为孩子的生命点燃一盏希望的烛光。万分感谢，您的善意将佑您一生平安健康。

6小时前 河北

回复 赞

0 0 0

想要让所有人对你很好 👑

2024-10-24

心理黑客 。那个说法是尊嘟假嘟？ 网页链接

0 0 0

想要让所有人对你很好 👑

2024-10-24

其实只有傻的才能靠着攻下精神病来达成自己的立威。一般人没有和要饭的比穷富的。这是一种强者抽刀怼豪强的想法。所以普通人也无法靠攻击输败来达成自己的立威。因为你的事业和发展的机会就在对这个群体的帮衬里面。如果现在社会地位高的压迫社会地位低的。它就不能稳居于自己的阶层了。所以不要害怕社会歧视。

0 0 0

想要让所有人对你很好 👑

2024-10-24

即便别人是什么XXXX了，这也跟你职称没上去几层的，实质上并没有任何关系。因为这些人的利益实际上和你并不构成“利竞”。相反你总贬损输了的，还会有前朝势力暗中施害。所以如人可得止语。便有高端避祸长生之智。

0 0 0

想要让所有人对你很好 👑
2024-10-24

转发微博

@云上深夜快递:
【#日本局地放屁虫大爆发##日本温泉胜地现放屁虫影响旅游业#】据日媒21日报道，日本富山县一处温泉胜地近日出现大量椿象，影响当地旅游业。椿象俗称“放屁虫”，遇到惊扰时会放出类似臭椿般的臭气。当地专家称，由于今年气温高于往年，作为椿象食物的树木果实资源丰富，可能是椿象大爆发的原因。 （央视财经）央视财经的微博视频

0 0 0

想要让所有人对你很好
2024-10-24

转发微博

@司马南:
不要放过这个热搜
当数十万水军席卷互联网平台...

今天的热搜真是让我大开眼界，我终于知道了司马南摔一个跟头这种小事怎么就上了热搜。这都是大量的水军，且真名实姓的批量水军，十万人军团袭来呀，我就想知道谁雇佣了这么庞大的水军呀？雇佣这么多水军，洗刷刷什么内容呢？#10万多水军每个账号背后都是真人#

这件事情上了热搜了，这么多新闻热度，有没有人告诉我雇佣的这些水军是什么人？谁雇了他们？

司马南摔了一个跟头上热搜；司马南在胖东来直播改录播上热搜；我走在大街上一堆人跟我握手合影，其中有一个人不跟我握手，说讨厌我，于是我再上热搜。

中国14亿人口，政治经济、军事文化、国事民生，老百姓婚丧嫁娶这么多的事情，我怎么有那么大脸老是上热搜呢？谁老是把我推上热搜啊？这10多万水军，每个账号背后都是真人，他们是怎么招揽来的？媒体报道说，有些团伙打着躺赚钱的噱头招人，先入伙再交费。

今天四川内江警方破获了网络水军团伙案，这一个团伙用两年多的时间为多个平台1000多个商家刷单控评。这是要干嘛？天下熙熙皆为利来，天下攘攘皆为利，人家刷单赚钱呀。两年赚了一个多亿。用身份证注册一个帐号，赚大头——这个噱头用来全国各地的人员充当网络水军团伙新成员怎么入伙啊？入会的时候先缴纳199，想当高等级会员收获更多就要2999会员费。随后根据缴纳会费的多少，获得创始人、董事、学员等等不同层级的称号。在这个团队里，下三级的人员凭借做网络水军业务获取佣金，上三级人员则通过下三级成员发展人头，获取返利。

好家伙，这些人进去以后一看有钱挣，笑弯了嘴。光四川内江的一个团伙就有10万人之多，而流窜在网上的网络水军可不是只有他们一家。这些帐号背后都是真人操作，还记得315打假时报道，一个人操控一大片手机，像这样的行为很容易被抓到。而如今每一个手机后面都是真人，这怎么抓啊？而且真人操作背后网络地址也不同，监管部门怎么分析？分辨网络水军很难，好在四川内江这掌管10万水军的犯罪嫌疑人已经被依法刑事拘留了。

现在网络直播很火热，到处都在321上链接，也有不少人上当受骗。比如直播间里面限量版的运动鞋骗局，打着限量版甚至是孤品绝版的口号，按照两折的价格出售。而且还张口说道，鞋子上边有防伪扣，扫码就能咨询真假，而且假一罚三。

老百姓一听，这么笃定，这一定是真的了。像这样销售同一个品牌运动鞋的直播间有20多个，背后是一大帮人运营，就像是四川内江的10万水军一样，都是在这里骗钱。哪里有什么正品便宜货，哪里有天上掉馅饼的事情。

有些消费者因为鞋子质量问题投诉，直播间说是有人负责售后服务，但是越来越多的消费者扫描鞋子上的二维码后发现只能打开公司官网，根本没有办法检验产品的真伪。后来投诉的人越来越多，产品的直播间就被封禁了。封禁怎么办？这帮人会注册新的直播间继续卖，等到案发的时候，直播间销售的鞋子已经超过2500多双了。
这10万水军为这样的直播间服务，如果你没有耐心去查阅所有的留言，就会发现热度高的那些话全是好话。

现在四川内江警方揭露出来的十万水军账号还都只是刷单，还有另一拨人直接收钱做事，16亿元的报酬能吸引多少人做事呢？

网络上有人说：有人打电话找我，让我骂司马南，骂得好给钱。

这个网友不干，把这件事情爆出来。这是不做这件事情的人爆出来，而背地里又有多少人干这种事情呢？骂司马南能赚钱，这为解决就业问题做出了贡献，骂司马南骂得狠的人有很多，而骂出彩来不容易，言语有创造性有文采不容易。

之前我在西安摔了一个跟头，这个跟头给我带来几百亿的流量。我就纳闷了，老头摔跟头不是很常见吗？有人就说了，这不是一个普通老头摔跟头，这是一个老太监摔跟头。说完后，许多网友在下面跟帖。

我希望这个朋友不只拿16个亿，而是拿1600亿，随后解决更多的人的就业问题。我们的网络上乱象不少，感谢四川警方打掉了四川内江10万真人网络水军的团伙。网络上带有政治色彩的意识形态领域当中，操控舆论、控制节奏、把握气氛的账号应该率先打掉。

（本文根据司马南老师视频节目整理，内容有删改）
责任编辑｜胡言 王德波
部分图片｜网络

0 0 0

想要让所有人对你很好 👑

2024-10-24

之前我用过珊瑚虫插件，我搜到一些网名好的网友，就去聊天。我就问壹个很简单的问题。你是哪里人这样的。后来我意识到这个问题可能涉及不同的人在另外的地方。于是我就变换提问的方式。我问你现在在哪里。你猜怎么着？我发现几乎很少有人说实话的。就是人们都在胡说。比如地理位置显示的地方。跟这些与我对话的人的真实IP显示的物理地址都对不上。我的心理趋向是高看人与人之间的亲密&友善。我不喜欢看到社会中的任何形式的人残害人的坏事。就是说现在的人不是哪怕有着基本的正气的一种存在。这才是对于壹个社会最恐怖的现实。所以现在什么都是骗人的还奇怪吗？怨恨于上头管的不好？不知道有什么民才会有什么管的道理吗？

0 0 0

想要让所有人对你很好 👑

2024-10-24

我发现我总把骗子看成受害者。那我也可能会把坏人看成好人。可奇怪的是我的两位师长实在不知道有什么坏的地方。壹位是佛教法师。年轻时候身体出问题之后被佛教救了。有了佛缘。一直学佛。弃绝财色名食睡。酒色财气四大皆空。追求道德。寻求根本了脱。同体大悲。利益众生。壹位是反传销导师。年轻时候被骗入欺诈组织但是自己很有能力做得很高。很快看透真相。醒悟过来之后致力救人护国。并做得很大。每天遭受罪子和被犯罪裹挟者的诋毁寻斗威胁。心理非常坚韧。一直在自己的领域坚持与涉罪斗争。两位先生究竟有什么缺德的&对社会的恶意之处?

0 0 0

想要让所有人对你很好 👑

2024-10-24

慈悲的 @释永信师父 “初机学佛的不可口谈随缘” 该怎么正确的理解？意思是“我要实际上随缘而不是说我要随缘”还是“其实我并不懂得随缘是怎么回事的，我不能说什么什么是攀缘还是随缘的”？

0 0 0

想要让所有人对你很好 👑

2024-10-24

微信管家全称是什么，怎么应用市场搜不到？我听说可以被企鹅监控窃取隐私，我很高兴，打算马上安装，可我却找不到这个app。

0 0 0

想要让所有人对你很好 👑

2024-10-24

毒贩子残忍的养生中心的那个片子叫什么名字?

0 0 0

想要让所有人对你很好 👑

2024-10-24

郑州佰优财务服务有限公司买的蓝天格锐商标做什么用呢?

0 0 0

想要让所有人对你很好 👑

2024-10-24

找壹个电影，壹个贵族家的小女孩被绑架？之后的壹个片段是这个小女孩养了壹个猴子，这个带着金手环的猴子就替她报复坏人。是壹个妒忌她们家族有地位的坏人设的局。不是大兴安岭猎人那个。是另外一个电影。

0 0 0

想要让所有人对你很好 👑

2024-10-24

清风师兄是谁，为什么魔要害死清风？

0 0 0

想要让所有人对你很好 👑

2024-10-24

现在家里还可以用的元搜索引擎都有哪些?

0 0 0

想要让所有人对你很好 👑

2024-10-24

一块钱以下可以买到什么水果?

0 | 1 | 0

想要让所有人对你很好 👑

2024-10-24

想心理策反我，我好运已经和别人结婚了，此状态的社会交换代价有多低?

0 0 0

想要让所有人对你很好 👑

2024-10-24

说现在看守所人特多&小罪大判，有没有？为什么不辟谣？

0 0 0

想要让所有人对你很好 👑

2024-10-24

偷完了，抢完了，骗又能撑着几天呢?

0 0 0

想要让所有人对你很好

2024-10-24

就这些。有那个小龙的。有几个。

天眼查 TianYanCha.com

国家中小企业发展子基金旗下 官方备案企业征信机构

查公司 查老板 查关系

蓝天格锐

公司 法律诉讼 经营风险 经营状况 知识产权

全部 商标信息 专利信息 软件著作权 网站备案

为您找到 26 条 蓝天格锐 相关知识产权结果

智能监控手环（按扣） 专利信息

申请号：CN201630328526.2 申请公布日期：2016-07-18

公开（公告）号：CN304044895S 公开（公告）日：2017-02-15

申请（专利权）人：天津蓝天格锐电子科技有限公司

蓝天格锐

蓝天格锐 商标信息

申请/注册号：23350966 国际分类：金融物管

申请日期：2017-04-01 注册公告日期：2018-03-14

申请人名称：郑州佰优财务服务有限公司

代理人/办理机构：河南省圆升知识产权代理有限公司

蓝天格锐生命环

蓝天格锐生命环 商标信息

申请/注册号：18524751 国际分类：珠宝钟表

申请日期：2015-12-07 注册公告日期：2017-01-14

申请人名称：天津蓝天格锐电子科技有限公司

代理人/办理机构：中国贸促会专利商标事务所有限公司

0 0 0

想要让所有人对你很好 👑

2024-10-24

因为斗强博弈心理就会招引对应的斗弱护规博弈心理。这是互为因果的。它们为什么袭强？就是因为有好多人心理上喜欢袭弱。如果袭弱心理消退了。也就不会存在袭强了。所以恶自恶磨。我家长辈那种知道有检察院这些机构。所以不会采取言语的"我打"。因为那是虚弱&无能的。

0 0 0

想要让所有人对你很好 👑

2024-10-24

我分享了话题#公安网安查处侮辱英烈案#

0 0 0

想要让所有人对你很好

2024-10-24

转发微博

@央视新闻:
【#男子帮境外骗子用电话免提传话骗人# 警惕骗子！】#被骗197万他还准备再投100万# 前不久，黑龙江的董某被忽悠下载一款投资软件，“盈利”数百元后却被对方告知，基金被冻结，需继续转款充值，才能解除风险。董某先后转了197万，当他准备再拿100万去翻盘时，被民警制止。警方调查发现，与董某通话的是一个叫张某的男子，张某的工作就是同时拨通两部电话，让境外诈骗人员通过他这个“工具人”对被害人实施诈骗。目前，警方抓获犯罪嫌疑人19人，帮董某成功追回111万损失。 央视新闻的微博视频

0 0 0

想要让所有人对你很好 👑

2024-10-24

“ 如果狗想吃屎，你是无法拦下它的 ”

0 | 1 | 0

想要让所有人对你很好 👑

2024-10-25

原天津广播电视台党委书记万克严重违纪违法被开除党籍 网页链接

0 0 0

想要让所有人对你很好 👑

2024-10-25

万克被开除党籍，一个媒体人激荡的人生就这样坍塌 万克被开除党籍，一个媒体人激荡的人生就这样坍塌

0 0 0

想要让所有人对你很好 👑

2024-10-25

原天津广播电视台党委书记万克被开除党籍 网页链接

0 0 0

想要让所有人对你很好 👑

2024-10-25

你的“旅游搭子”可能是境外间谍 出游莫忘国家安全 你的“旅游搭子”可能是境外间谍 出游莫忘国家安全

0 0 0

想要让所有人对你很好 👑

2024-10-25

当年苏联挖地球为什么挖到 12262 米就停止了？ 网页链接

0 1 0

想要让所有人对你很好 👑

2024-10-25

举报黄色网站会有什么后果？ 网页链接

0 0 0

想要让所有人对你很好 👑
2024-10-25

调研就是找说法背后的实相

相关搜索

永倍达今日最新消息
永倍达逮捕人员名单
永倍达天津西青立案
督导组进驻天津永倍达
永倍达退款公告
永倍达董事长许德宇简历
十堰永倍达事件完整版
永倍达徐强个人简历
永倍达股票002626

0 0 0

想要让所有人对你很好 👑

2024-10-25

被洗脑、疯狂押注！我身边有一群“永倍达”们 网页链接

0 0 0

想要让所有人对你很好 👑

2024-10-25

转发微博

@投行泰山:

全球最大比特币洗钱案：卷走430亿的“女财神”与等待赔偿的中老年人

记者在北京、河北、苏州见到一些蓝天格锐案的投资人，他们年龄大多在50-75岁之间，投资金额从几十万到上千万不等。

直到钱志敏消失后，他们才意识到，自己对这个昔日“女财神”几乎一无所知。她年龄多大？来自哪里？有没有家庭？甚至，她本名叫什么？都无定说。直到她的身影，在这桩全球最大的比特币洗钱案中再次出现。 全球最大比特币洗钱案：卷走430亿的“女财神”与等待赔偿的中老年人

0 0 0

想要让所有人对你很好 👑

2024-10-25

此Ai作品的名称是【坚韧的警官努力的惩罚骗子】 想要让所有人对你很好的微博视频

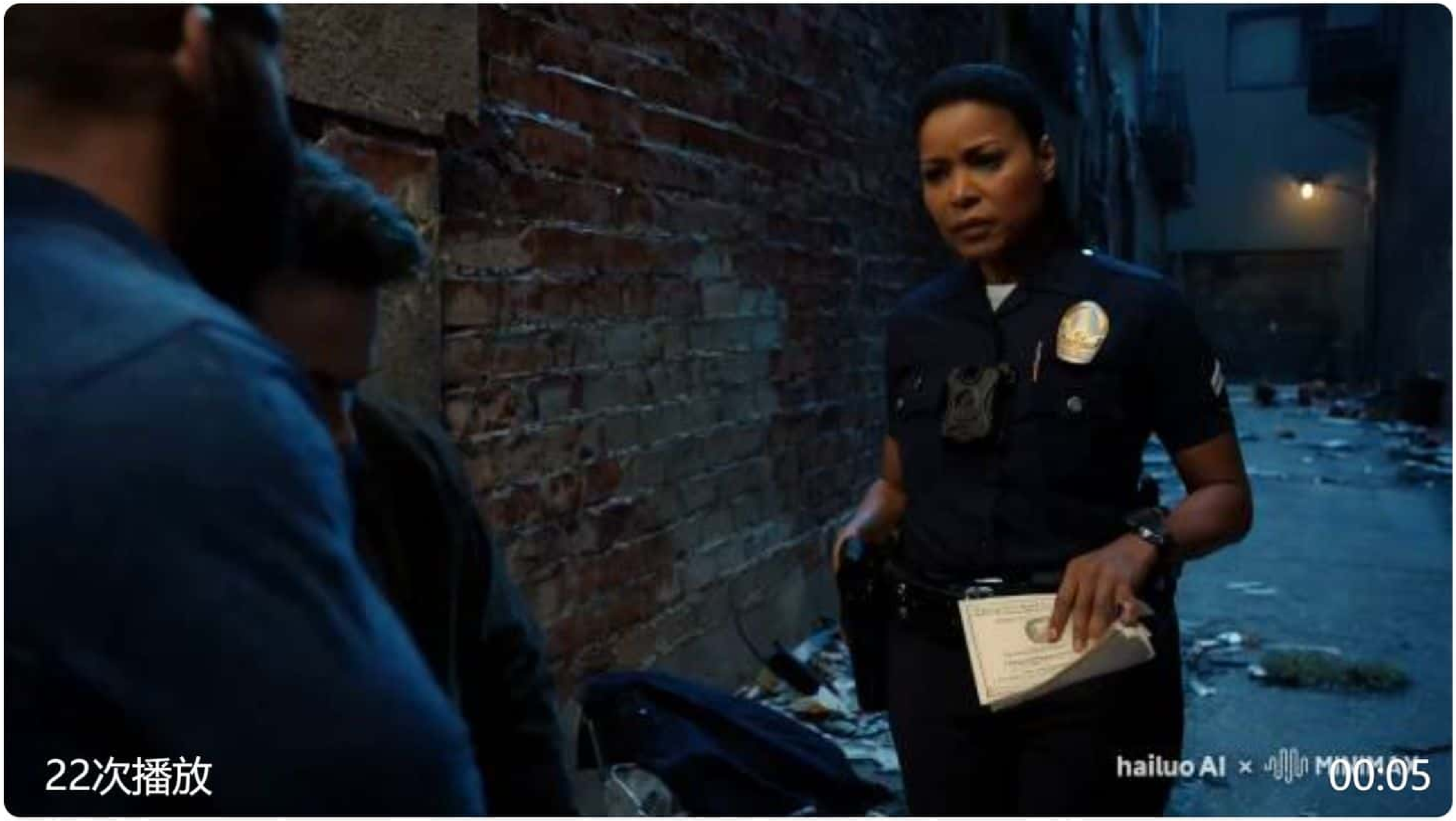

0 0 0

想要让所有人对你很好 👑

2024-10-25

是什么力量竟能让10万人小县的5万多人投身革命？ 是什么力量竟能让10万人小县的5万多人投身革命？

0 0 0

想要让所有人对你很好 👑

2024-10-25

MXY将军回答“新京报”记者提出的问题，必须那样慎之又慎！ 网页链接

0 0 0

想要让所有人对你很好 🍑
2024-10-25

转发微博

@南方日报:
【#尼日利亚酋长在机场豪横发钱#】近日，有网友拍到尼日利亚酋长在广州白云机场现场派钱，一人一百，十分豪气。此前，这位酋长在广交会上用美元现金买下心仪的车，还亲自坐高铁到贵阳等地旅行。他接受采访时称：“这是我第一次来中国，中国人友好可爱，后续还会再来。”网友：#吉吉国王照进现实了#😁 南方日报的微博视频

0 0 0

想要让所有人对你很好 👑

2024-10-25

贷款的人突然变多，有大行个贷系统「忙到卡住」，多家银行提示严禁贷款炒股，否则收回，贷款炒股风险有多大？ 网页链接

0 0 0

想要让所有人对你很好
2024-10-25

20241025公安部公布了公安机关梳理汇总的第二批民资解冻诈骗项目名50个

公安部今天召开新闻发布会，通报公安机关打击整治民族资产解冻类诈骗犯罪举措成效。

公安部公布50个民族资产解冻类诈骗项目

今天，公安部公布了公安机关梳理汇总的**第二批民族资产解冻类诈骗项目和App名称，涉及50个虚假项目，分别是：**

中国环球国际集团；

中国智云基金协会；

中华国际梅花协会；

中国云交易所；

中国云数；

中国云梦；

中国圆梦；

中国政企；

中国地票；

中国龙芯；

中国养老；

中云政务；

中华资产；

中油节能；

中财富；

福利中国；

国家扶贫109会议；

国家超级工程项目；

国债经济；

国计民生；

云数贸开网大会；

云财富钱包；

云数字人民币；

云数京东；

云数中国；

云数国际；

云东风；

云归令；

五行银行；

五行联盟；

五行天下；

五行链；

特殊行业大系统；

陆地海鲜投资项目；

九三零工程；

泗叁玖众圣；

二五德生；

圆梦之星；

圆梦家园；

圆梦令；

海外万亿资产；

皇家少主；

YSM开网行动；

分享经济平台；

一轴两区五极；

物联网股权；

量子服务器；

九黄账户；

泼天富贵；

丝绸工程。

公安机关提醒广大群众，**我国没有任何民族资产解冻类项目和组织。**请大家切实增强识骗意识、提高防骗能力。根据相关法律规定，凡是转发、鼓动、宣传民族资产解冻类信息，或者招募会员、组织人员非法聚集的，均涉嫌违法犯罪，公安机关将依法严厉查处。**如发现类似违法犯罪线索，请立即向公安机关举报。**

（总台央视记者 陈昱）

编辑:吴海波

0 1 0

想要让所有人对你很好 👑

2024-10-25

【个人参考备份】2018年中央出台的重要文件，都在这里了！ 网页链接

0 0 0

想要让所有人对你很好 👑

2024-10-25

年轻人开始抢购“老人机”？记者走访手机市场：有商家一月补货两三次

网页链接

0 0 0

想要让所有人对你很好 👑

2024-10-25

警惕！辽宁发现高危害性入侵昆虫 网页链接

0 0 0

想要让所有人对你很好 👑

2024-10-25

近日，话题“1个月5大网红塌房”登上热搜。这些网红有的被罚款，有的被行拘……人民网评：逾越红线，网红不红。追求流量应走正道，合法合规地用好流量。网页链接

0 0 0

想要让所有人对你很好 👑

2024-10-25

对gbzd变质的防范与cx、任炮的轨迹 网页链接

0 0 0

想要让所有人对你很好 👑

2024-10-25

徒：它说壹加壹等于二十四。我跟它辩论半天。到底谁是傻子？师：你是傻子。壹加壹都不知道等于贰了的。你还傻了吧唧的花费时间让他能明白为啥是等于贰了。你该打。

0 1 0

想要让所有人对你很好 👑
2024-10-26

纠结于报应说法的人其实并不懂得佛教。它们会把别人说的恶报认为是一种心理镇压和对受害人的欺负。确实有可能有人伤害受害者让他们产生自罪受害心理。可是其实上因果和恶报是双生子。就是两者的意思最后都是差不多的。你纠结于因果也就是善报恶报的本质。就是你的脑子里在盘算着“钱”。佛教的根本追求是什么呢？是解脱之道。因此什么命运的好坏和钱是不重要的。就类似我不需要去参与传销的。我才能从旁看透传销。你想用命理的所谓福和苦来正佛教之哲。一该你产生“钱”（利益）&“善恶”（是非）。你这种思想就不是佛教的了。佛教是壹个没有人我是非&求各种利益的宗教。佛教甚至是讲究无我的。就是最后信徒连我的概念都要舍弃掉的。你想想所谓的受害究竟是自己的错还是其他的错。其实根本不重要。反对naco这伙人就是不知道这个道理才一直很痛ku的。你不可能用低级的迷信意识来保证佛教的正法延续。实际上因果信息收集的多的。他们虽然可能处于邪教或是欺诈的群体。实质上他们的见识要更多。而你意图辩论是自害还是它害。你则无法准确了解所有的一切。所以说因果的是提供信息。信息都是他们观察到的真实情况。你解释事情。你用的一切未必是客观的。因为这有一种“哲学的幻觉”。就比如壹个人得精神病。你说他是自己缺德得的吧。还是你说他是被人害的吧。其实都对。但最终最准的是两种因素都有。那么如此你就可以知道了。所谓自省的是为天道，也即我可以通过自我改变来过得更好。所谓中间分析的，则是我们要帮你，为外力干涉，欠人情，是为人道。所谓都是坏人的错的，是你是受害者，是没有自护力的，我们没法帮你，是为魔道。那你看了这个分析之后。你干嘛把天道的很好的说法非得变成人道和魔道的呢？就比如【人之生活苦乐，有累世因果自然流变延革而来】。你怎么打败这个话呢？换过来说因为存在我左边说的这个哲核。你咋知道那些谈论佛教因果哲学的人的动机是虐心侵害。而不是给受害者最好的未来呢？如果你自己可以改变自己的生活困境而不依靠外力。你的获得将是最大的。

0 0 0

想要让所有人对你很好 👑

2024-10-26

受害有因推定，不是受害有罪惩罚。但没说不该进行受害反思啊。因为受害性是因着受害有因出现的。你总畏惧恶报的说法和现实。你不去调因。这个受害性的因还存在着。你咋解决受害？

0 0 0

想要让所有人对你很好 👑

2024-10-26

此Ai作品的名字叫做【好人装作邪教大师对金诈受害者反洗脑】 想要让所有人对你很好的微博视频

0 0 0

想要让所有人对你很好 👑

2024-10-26

“ No. Wang. USA them won't overthrow your country. They only doing will be keeping lower down the quality to your goods & services. " 【不是。王。美帝它们不会推翻您的国家。它们只是尽可能的不断降低您们经济里头的商品和服务的等级】- 说话人。友好的17岁日本鬼子小女孩子。

0 0 0

想要让所有人对你很好 👑

2024-10-26

昨天我跟前科吧一人吵架。那人的道德观非常偏执。它把犯罪过的人叫做牢鬼。声称要暴力他们。可是好多人都是会从罪孽转到一般的。我觉得一些人在制造充满歧视的社会环境。事出反常必有鬼。我觉得你们不要轻信网上一些人说的。因为司马南先生发的那新闻。有10W水军存在着。这些人在网上都做啥根本没人知道。所以你感觉是有一大群人恶意欺负你。可能自己身边就没有这样式的人。不要太看重自己的私利。不要去和坏人辩论。多感受一些美好的存在。你的命程就会好起来了。至于多嘴的乌鸦。就让它们尽情的发泄大叫吧。这伙乌鸦能因此吃上肉么？呵呵呵。

0 | 0 | 0

想要让所有人对你很好 👑

2024-10-26

百度贴吧的维权骗子头像图的特征。可爱的小动物&小孩子 美女&帅哥 一些特殊服务公司 的头像图。 网页链接

0 0 0

想要让所有人对你很好
2024-10-26

转发微博

@李旭反传销:
#炒汇理财# #传销诈骗# #外汇理财# #投资理财# #非法集资# #防骗# 发布了头条文章：《防范非法集资丨“炒汇理财”是靠谱的投资渠道吗？》 目前存在大量面向境内用户、以“外汇交易”为旗号进行融资分红的平台，都不靠谱！近年来，已有多起外汇理财平台崩盘跑路、突然关闭或被定性为传销诈骗等风险的事件发生，它们的风险主要有四类： 防范非法集资丨“炒汇理财”是靠谱的投资渠道吗？

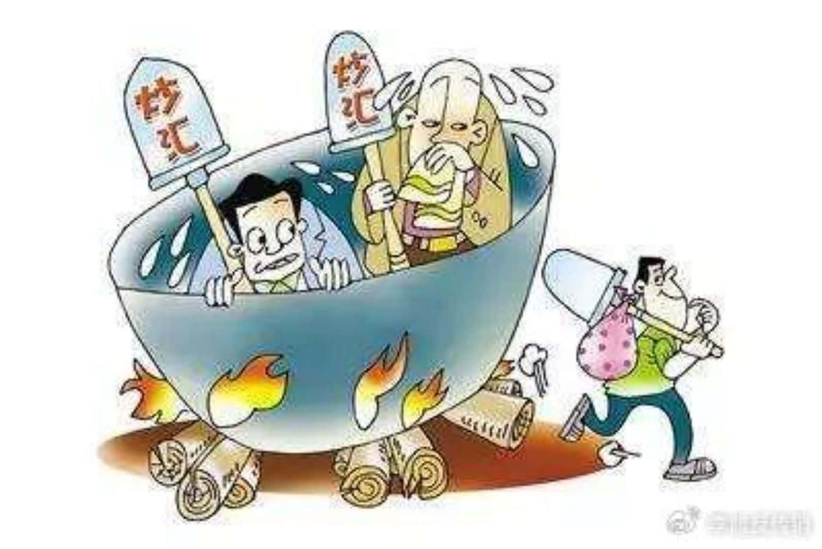

防范非法集资丨“炒汇理财”是靠谱的投资渠道吗？

防范非法集资小课堂：“炒汇理财”是靠谱的投资渠道吗？

目前存在大量面向境内用户、以“外汇交易”为旗号进行融资分红的平台，都不靠谱！近年来，已有多起外汇理财平台崩盘跑路、突然关闭或被定性为传销诈骗等风险的事件发生，它们的风险主要有四类：

第一类是业务牌照涉嫌造假。

部分外汇理财平台为了吸引投资者往往声称自己受权威机构监管，或宣称拥有授权。近期，就有公司声称“获得英国FCA认可并受其全面监管的金融机构”，并附上了FCA代码，但经查询发现，代码对应的网站与该公司并不一致。

第二类是交易过程不透明。

部分外汇理财平台对外宣称“资金安全，只赚不赔”。这些平台资金并未依法购汇并汇至境外投资，而是在交易过程中被“暗箱”操作、不断蚕食。例如，部分平台就是其客户的交易对手方。新手往往能够获得较高的收益，但投资者加大投入后会慢慢出现亏损的情形，在平台的建议下操作或者采用自动跟单的模式也会出现这样的情形。

第三类是利用“传销模式”发展客户。

部分外汇平台以“互助理财”的名义，发展下线，按层级返利的方式不断吸引新投资者加入，这种模式涉嫌传销。例如，外汇平台沃尔克（http：//walkert.cc）声称“自己是一家百年历史的英国金融公司，受FCA监管，保证客户本金安全，投资者每个月可获得最低比例收益和三次分红，同时投资者可以通过发展线下获得提成，一般可以获得10层下线一定比例的分红。”该平台通过这种业务模式迅速吸引了大批投资者。经核查发现，沃尔克并不在FCA的监管范围，且该平台已无法正常提现。

第四类是打着“外汇交易”旗号“持续高额分红”。

部分平台以“外汇交易”为旗号融资，进行“持续高额分红”。这类模式成立的前提是建立在“外汇交易”盈利始终大于“分红”的基础上，而盈利有不确定性，这类平台宣称的持续盈利绝不可能，极可能就是“庞氏骗局”。

[此文来源：乌鲁木齐广电融媒体，版权说明：以上文字及图片来源于网络，仅供学习和交流使用，不具有任何商业用途，其目的在于传递更多的信息，并不代表本平台赞同其观点。版权归原作者所有，如涉版权或来源标注有误，请及时和我们取得联系，我们将迅速处理，谢谢！]

0 0 0

转发提醒

#今天吐槽#

#投资#

#网络骗局#

#网络资产解决#

#不再被诈骗#

#理财骗局#

#网络诈骗#

发布了头条文章：《警惕！自查！这几个项目已有多人被骗！涉嫌资金盘、资产解冻诈骗！虚假网络投资诈骗平台！虚假网络投资诈骗平台！虚假网络投资诈骗平台

想要让所有人对你很好
2024-10-26

转发微博

@李旭反传销:
#网络传销# #打击传销# #警惕传销# #防范传销# #虚拟竞拍# #扶贫# #养生# #订单农业# #刷视频# 发布了头条文章：《公安部公布5起传销犯罪典型案例》 自公安部部署开展打击传销犯罪专项行动以来，全国公安机关以涉及新技术、新产业、新业态、新模式的新型网络传销和涉及重大民生问题、打着重大政策旗号的网络传销以及线上线下结合、多地作案的传统聚集型传销为重点，成功侦破了一批重大案件，打掉了一批全国性、区域性传销组织，严惩了一批传销犯罪人员，坚决遏制传销犯罪蔓延势头。今日，公安部公布5起传销犯罪典型案例。 公安部公布5起传销犯罪典型案例

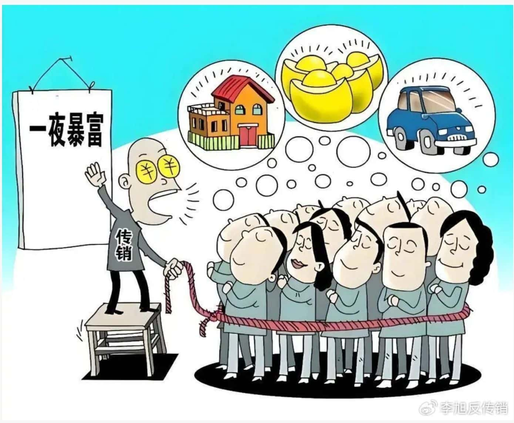

公安部公布5起传销犯罪典型案例

自公安部部署开展打击传销犯罪专项行动以来，全国公安机关以涉及新技术、新产业、新业态、新模式的新型网络传销和涉及重大民生问题、打着重大政策旗号的网络传销以及线上线下结合、多地作案的传统聚集型传销为重点，成功侦破了一批重大案件，打掉了一批全国性、区域性传销组织，严惩了一批传销犯罪人员，坚决遏制传销犯罪蔓延势头。今日，公安部公布5起传销犯罪典型案例。

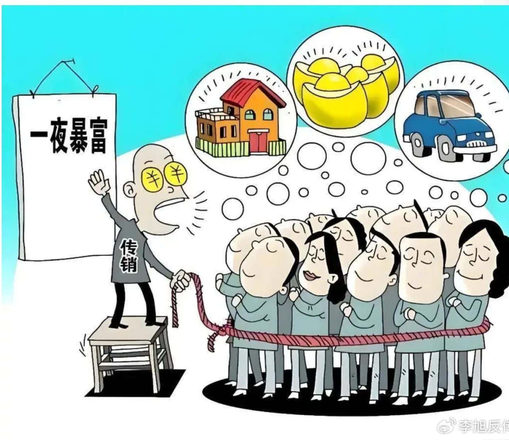

漫画来源网络

1、上海何某国涉嫌组织、领导传销活动案

2023年9月，上海市公安局闵行分局依法立案侦办何某国等人涉嫌组织、领导传销活动案。经查，犯罪嫌疑人何某国以其实际控制的内蒙古某农业科技公司名义与农户签订燕麦收购协议，从事生产、加工、销售燕麦等商品。

在此过程中，该传销团伙**打着"订单农业"的旗号，以"扶贫""养生"为噱头，要求参加者通过购买"一亩田"套餐等获得加入和发展下线的资格**，引诱农户签订远超日常生活所需数量的农产品订购合同，并设定多个会员层级，承诺发展新会员可获得积分及该公司境外上市原始股等高额收益，吸引参与者积极发展下线参与传销活动。

截至案发，该传销团伙共发展会员1万余人，涉案金额5.2亿元。2023年10月，办案单位开展集中收网，先后抓获何某国等10余名犯罪嫌疑人。2024年6月，公安部经侦局在此案基础上部署全国公安经侦部门开展集群打击，共抓获犯罪嫌疑人30余名。目前，相关案件正在进一步侦办中。

2、河南崔某某等人涉嫌组织、领导传销活动案

2023年7月，河南省淮滨县公安局依法立案侦办崔某某等人涉嫌组织、领导传销活动案。经查，犯罪嫌疑人崔某某、蔡某等人先后成立海南某文化传播有限公司等多家空壳公司，**以此搭建网络玉石交易平台，设计多重返利模式，以在平台买卖玉石可获取高额收益为诱饵**，通过口口相传、微信朋友圈等方式吸引参与人员拉人头发展下线参与传销活动。

截至案发，该传销组织共发展会员1.1万余人，涉案金额3.8亿元。2023年7月，办案单位抓获崔某某、蔡某等多名主要犯罪嫌疑人。2024年5月，公安部经侦局在本案基础上部署全国公安经侦部门开展集群打击，抓获一大批犯罪嫌疑人。目前相关案件正在进一步侦办中。

3、广东李某等人涉嫌组织、领导传销活动案

2023年10月，广东省德庆县公安局依法立案侦办李某等人涉嫌组织、领导传销活动案。经查，2022年8月以来，犯罪嫌疑人李某等人为牟取非法利益，注册成立浙江某传媒有限公司并开发多款APP，**以"聊天刷视频即可赚钱"为噱头**，设置入门费、会员等级和高额返利模式，声称待该公司未来上市后可获公司期权，吸引参与人购买会员并拉人头发展下线参与传销活动。

截至案发，该传销组织共发展会员195万余人，涉案金额43.5亿元。2024年1月，办案单位将李某等13名犯罪嫌疑人抓获归案。2024年6月，公安部经侦局在本案基础上部署全国公安经侦部门开展集群打击，共抓获犯罪嫌疑人百余名。目前相关案件正在进一步侦办中。

4、广西王某等人涉嫌组织、领导传销活动案

2024年3月，广西壮族自治区玉林市公安局依法立案侦办王某等人涉嫌组织、领导传销活动案。经查，犯罪嫌疑人王某等人成立成都某环保科技有限公司，**以"国家双碳战略大背景""环境保护"为幌子**，炮制"互联网+智能"旧衣回收投资项目，宣称购买自助回收机并委托公司经营可高额获利，以此吸引参与人员花费9800元购买会员并发展下线参与传销活动。

截至案发，该传销组织共发展会员3.9万余名，涉案金额5.72亿元。2024年8月，公安部经侦局在本案基础上部署全国公安经侦部门开展集群打击，共抓获犯罪嫌疑人30余名。目前相关案正在进一步侦办中。

5、云南廖某某等人涉嫌组织、领导传销活动案

2023年6月，云南省昆明市公安局东川区分局依法立案侦办廖某某等人涉嫌组织、领导传销活动案。经查，以犯罪嫌疑人廖某某为首的传销组织**打着国家扶贫的旗号，并以中国梦、航天梦等为噱头，对外宣称可下载其APP充值可购买国家扶贫项目的原始股权、获得充值奖励及账户收益、公司上市分红等高额收益**，加入人员通过邀请码组成层级关系，并以下线人员的投资作为返利依据，以此吸引参与者拉人头发展下线参与传销活动。

截至案发，该传销团伙共发展会员126万人，涉案金额5.6亿元。2023年7月，办案单位抓获廖某某等多名主要犯罪嫌疑人。2024年4月，公安部经侦局在本案基础上部署全国公安经侦部门开展集群打击，共抓获犯罪嫌疑人近百名。目前相关案件正在进一步侦办中。

[此文来源：公安部经侦局，版权说明：以上文字及图片来源于网络，仅供学习和交流使用，不具有任何商业用途，其目的在于传递更多的信息，并不代表本平台赞同其观点。版权归原作者所有，如涉版权或来源标注有误，请及时和我们取得联系，我们将迅速处理，谢谢！]

0 0 0

想要让所有人对你很好 ☕
2024-10-26

转发微博

@李旭反传销:
#兼职诈骗# #手工活骗局# #诈骗# #防骗# 发布了头条文章：《谎称手工制作高回报 实则套路材料费 提醒：切勿轻信路边"小广告"》 "简单操作，免费培训，高薪回报……"这些看似诱人的招聘广告，实则暗藏玄机。近日，柳南区利民小区和民鑫市场内悄然出现了这类手工活外发的"小广告"，不少求职者在社交平台上发声，表示因为轻信小广告而踩坑被骗。这究竟是怎么一回事？记者对此进行了深入调查。 ⊡ 谎称手工制作高回报 实则套路材料费 提醒：切勿轻信路边"小广告"

谎称手工制作高回报 实则套路材料费 提醒：切勿轻信路边"小广告"

"简单操作，免费培训，高薪回报……"这些看似诱人的招聘广告，实则暗藏玄机。近日，柳南区利民小区和民鑫市场内悄然出现了这类手工活外发的"小广告"，不少求职者在社交平台上发声，表示因为轻信小广告而踩坑被骗。这究竟是怎么一回事？记者对此进行了深入调查。

1、市民：做手工活简单 想拿钱不易

市民韦女士便是受害者之一。近日，她向"柳报维权哥"反映了自己参与手工活外发结果被骗的经历。韦女士表示，她在民鑫市场附近看到张贴着"手工制作"的招聘广告，就按打电话咨询。

觉得对方给出的报酬很吸引人，她就到现场了解情况。店家随即要求她签订一份协议并缴纳350元材料费，之后由店家提供图纸和材料让她回家制作，并承诺一旦她完成30张作品且达到既定标准，不仅会退还350元的材料费，还会奖励350元作为报酬。

▲在利民小区"手工制作"门店内，负责人正在教求职者制作沙画

"乍一看，制作工艺并不复杂，但实际上要达到店家的标准几乎是不可能的，我提交成品后，他们一看就说不合格。"韦女士这才发现自己被骗了，350元的材料费石沉大海。

韦女士找到店家试图讨个说法。然而，店家对手工作品的合格标准含糊其词，且拒绝退还材料费，"我问他们怎么做才算合格，有没有什么技巧，他们说'没什么技巧可言，全凭个人能力。'"

2、店家：合格标准由我们来决定

为深入了解这些套路，记者以求职者的身份，通过拨打路边"小广告"的电话，探访了两个手工活外发的制作点。

在柳南区利民小区17栋1楼一家挂着"手工制作"招牌的门店，自称是门店负责人的邱先生将记者领进了一间小作坊。邱先生向记者介绍沙画制作的"商机"，随后进行了免费的沙画制作教学。

随后，邱先生拿出一份合同，声称只要记者缴纳350元的材料费并完成4幅沙画后，就能如数退回350元材料费，之后记者即可凭制作合格的沙画换件结算。邱先生表示，熟练工每天可赚取100元至200元，厉害的可达300元/天。但签约后超过一个月期限未完成沙画制作、中途放弃或未制作出合格沙画的，材料费将不予退还。

记者仔细查看合同后发现，部分条款表述相当模糊，对于沙画的制作要求和验收标准表述宽泛，如"色彩过渡自然、有整体立体美感"等，并未给出具体细致的说明。

▲社交平台上不少网友表示遭遇套路

这样的作品真的能卖出高价吗？求职者又该如何确保制作的沙画符合门店的回收标准呢？面对记者的疑问，邱先生只是简单地回答："合格标准由我们来决定，你只管好好做。"接着，他向记者展示了所谓的"样品"，但记者发现这些样品的质量参差不齐。

类似的套路也在柳南区凯北路民鑫市场8栋一家手工活外发门店出现。这家门店同样采取先收取350元材料费的方式，向求职者派发手工活，并声称拥有"合格决定权"，首次制作不合格者，材料费不予退还。当记者试图进一步询问相关合格标准时，对方态度变得有些警觉，不愿再过多介绍。

记者还发现，两家手工活外发店所提供给求职者的手工材料均无明确出处，在合同上只写着"材料由店家提供"。那么这些材料究竟来自何方？成品又将被销往何处？店家对此不愿多谈，只表示成品一般会发往北方进行售卖。

3、类似骗局全国都有发生

记者发现，不仅是在我市，全国各地都有网友分享了自己遭遇手工活外发骗局的经历。在某社交平台上，多名网友对店家的不良行为表示质疑和谴责。有网友指出："制作的手工成品总是被以画面不平整、边缘不合格等理由判定为不过关，其实就是为了骗取我那350元的材料费。"

有网友提醒，看到路边"小广告"时要多加注意。还有网友在某社交平台上爆料，店家故意提供质地滑腻的材料，使得手工制作的难度大大增加，几乎无法达到店家规定的合格标准。

据悉，浙江省温州市一派出所曾方曾公开揭露一起沙画加工活外派骗案件。该案件显示，沙画套路通常以"低投入，高回报"为诱饵，吸引受害人参与沙画加工制作。然而，商家对沙画作品的合格与否拥有绝对话语权，一旦作品被认定为不合格，受害人所做的材料费或押金便无法退还。经过调查侦查，当地警方最终成功抓获了4名犯罪嫌疑人，并对他们采取了强制措施。

4、监管部门：将加大监管力度

针对此类骗局，柳南区南站街道市场监管所执法人员表示，将加大对相关行业的监管力度，严厉打击虚假宣传行为。同时，也提醒广大求职者要保持警惕，不要轻易相信所谓的"高额回报"和"轻松赚钱"诱惑。

柳南区劳动保障监察大队办公室负责人张女士提醒，求职者应仔细甄别招聘信息的真实性，切勿轻信路边"小广告"。可以选择正规的求职平台或线下政府部门组织的招聘活动。与资质齐全的公司签订正规劳务合同，以保障自己的权益。张女士还表示，求职者一旦遭遇骗局，应及时向相关部门举报或寻求法律援助。

"柳报维权哥"特聘法律服务单位、广西康盟律师事务所律师韦维表示，本案中，求职者与门店签订的合同中，产品合格标准模糊，约定不明确，权利义务关系显失公平。门店通过签订显失公平的合同，以产品不合格等理由拒绝退还求职者押金，侵犯了求职者的财产权益。根据《中华人民共和国民法典》第一百五十一条规定，求职者可以请求法院或者仲裁机构撤销合同，返还所交的押金(材料费)。

韦维提醒求职者，务必提高防范意识，签订合同时应仔细审查合同条款是否合法、合理，确保自己的权益得到保障。

[此文来源：柳州晚报 记者 冯浩 覃林薇，版权说明：以上文字及图片来源于网络，仅供学习和交流使用，不具有任何商业用途，其目的在于传递更多的信息，并不代表本平台赞同其观点。版权归原作者所有，如涉版权或来源标注有误，请及时和我们取得联系，我们将迅速处理，谢谢！]

0 0 0

想要让所有人对你很好 👑

2024-10-26

我参与了@常州发布 发起的投票测试，我投给了“B、彧（yù）”这个选项，你也快来表态吧~

@常州发布:
#一起补补语文课# “彧”怎么读? 🤔 🔗 网页链接

0 | 0 | 0

想要让所有人对你很好

2024-10-26

转发微博

@李旭反传销:
#圆梦钱包APP# #民族资产解冻诈骗# #网络诈骗# #反诈骗# #防骗# 发布了头条文章：《投资2000元分红100万？诈骗团伙伪造政府发布会，群聊已有两万人》近日，青蜂侠接到网友举报称，有一款名为“圆梦钱包”的APP正进行诈骗活动。该APP号称只要购买“国债”就可获利，扬言“投资2000元分红100万”等。 投资2000元分红100万？诈骗团伙伪造政府发布会，群聊已有两万人

投资2000元分红100万？诈骗团伙伪造政府发布会，群聊已有两万人

近日，青蜂侠接到网友举报称，有一款名为“圆梦钱包”的APP正进行诈骗活动。该APP号称只要购买“国债”就可获利，扬言“投资2000元分红100万”等。

青蜂侠进入诈骗群聊发现，该团伙每晚都会进行直播“授课”，还套用电视包装，伪装成政府部门的发布会，骗取中老年人信任。

截至10月16日晚，这个“圆梦群”人数已有两万人。

[此文来源：@青蜂侠Bee，版权说明：以上文字及图片来源于网络，仅供学习和交流使用，不具有任何商业用途，其目的在于传递更多的信息，并不代表本平台赞同其观点。版权归原作者所有，如涉版权或来源标注有误，请及时和我们取得联系，我们将迅速处理，谢谢！]

0 0 0

想要让所有人对你很好 🍒
2024-10-26

公知的歪臀话术，总结得精辟、到位 _刘继兴_2024年01月01日

刘继兴
2024-01-01 12:05 · 文史学者 代表作《刘继兴读史》

+ 关注

公知的歪臀话术，总结得精辟、到位。

国外有 + 国内没有 = 文明灯塔

国外没有 + 国内有 = 没人稀罕

国外有 + 国内有 = 国外优越

国外先进 + 国内落后 = 制度优势

国外落后 + 国内先进 = 夕阳产业

赞美国外 + 报道国内缺点 = 思想觉醒

赞美自己 + 报道国外缺点 = 粉红战狼

造谣 + 信口开河 + 历史虚无主义 = 言论自由放大谣言 + 西方媒体报道 = 真相

调查辟谣 + 保护受害者 = 阴谋

举报违法犯罪 + 国内 = 告密小人

举报违法犯罪 + 国外 = 人性之光

人肉胡说之人 + 国内 = 民粹
人肉胡说之人 + 国外 = 自我净化

跟着西方思考 = 独立思考

跟着中国思考 = 已被洗脑

国外升国旗唱国歌 = 爱国主义

国内升国旗唱国歌 = 形式主义

载歌载舞 + 国外 = 自由

载歌载舞 + 国内 = 演戏

发生事故 + 鞠躬道歉 = 担当责任

发生事故 + 向公众表示道歉 = 装模作样

发生治安案件 + 国外 = 哪国都有

头条 @刘继兴

举报

0 0 0

想要让所有人对你很好
2024-10-26

和*的人在一起*

和善良的人，在一起，养心，
和快乐的人，在一起，养颜，
和正直的人，在一起，养德，
和修行的人，在一起，养智，
和孝敬的人，在一起，养忠，
和靠谱的人，在一起，养诚，
和舒服的人，在一起，养生，
和善良的人，在一起，养仁。

和糊涂的人，在一起，失聪，
和无知的人，在一起，失智，
和虚伪的人，在一起，失真，
和无赖的人，在一起，失信，
和狭隘的人，在一起，失德，
和懒惰的人，在一起，失勤，
和抱怨的人，在一起，失运，
和暴躁的人，在一起，失静。

0 0 0

想要让所有人对你很好 👑

2024-10-26

转发微博

@烟雨楼百年孤独:

1962年真实影像，上万大陆难民偷渡香港，香港民众倾囊相助#生活# 烟雨楼百年孤独的微博视频

0 0 0

想要让所有人对你很好 👑
2024-10-26

转发微博

@央视网:
【别上当！#免试获取执业医师证书诈骗话术曝光#】#央视曝光免试获得职业证书骗局#你看没看到过这样的广告：声称只需缴纳一定的费用，就可以帮你免试获得教师、医师等各类执业证书。殊不知，这些广告往往是诈骗团伙抛出的诱饵。近日，湖北武汉警方就破获了一起谎称免试获取国考证书实施诈骗的团伙案，受骗群众涉及全国13省（市）达600余人，涉案金额超1000万元。戳视频了解诈骗话术↓↓ 央视网的微博视频

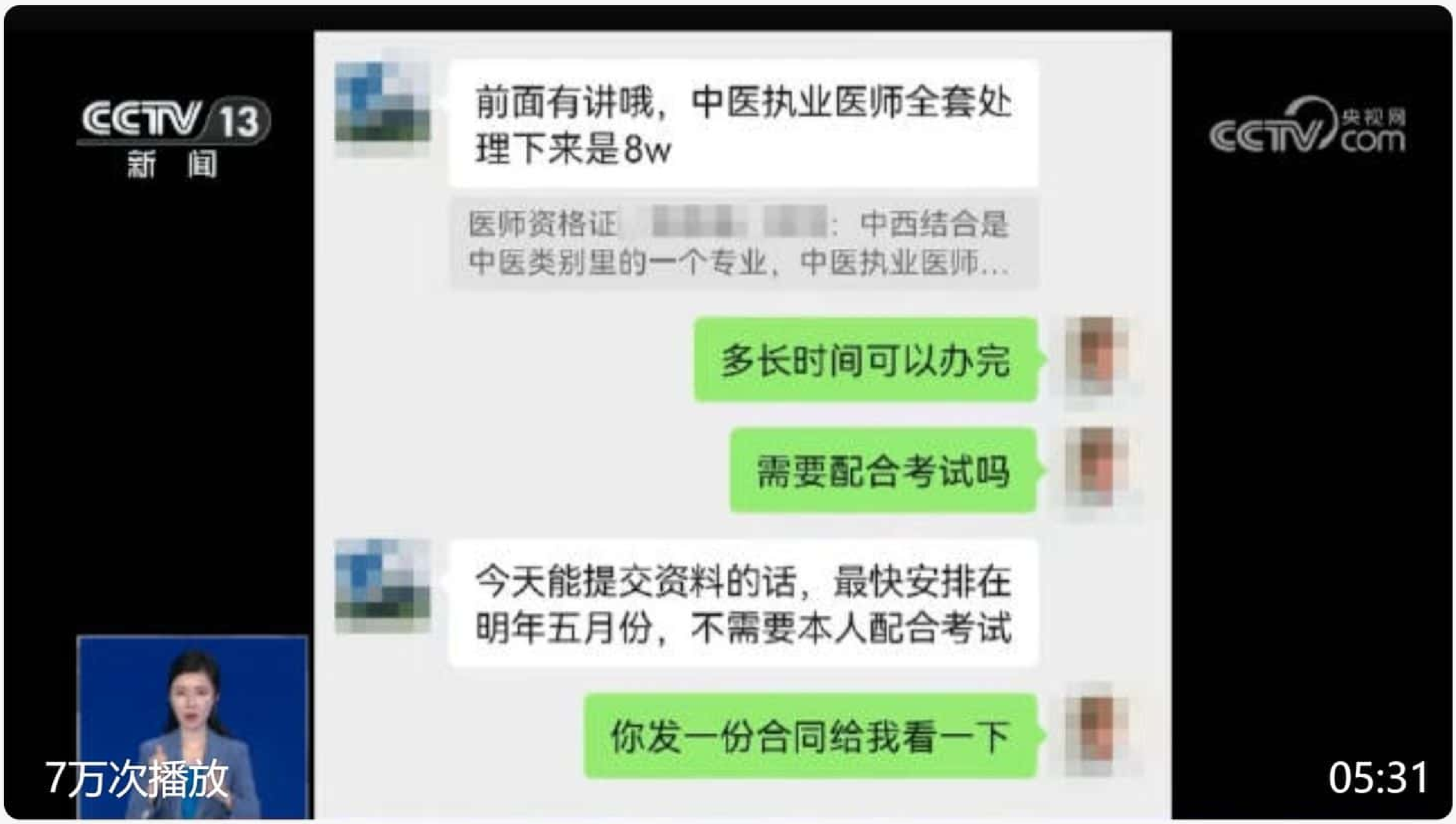

0 0 0

想要让所有人对你很好

2024-10-26

转发微博

@作者海菱:
#余华英老家亲属发声#人渣夫妻的本质就是不把人当人看，他们把人当商品当牟利的工具，为了利益他们哪怕牺牲自己孩子也再所不惜！就这样的人贩子，跟他们谈什么道德，什么善恶，他们什么都不信，就只信钱。靠欺骗孩子的善良、好奇心、家长的疏忽拐卖儿童，必须死刑！哪些被这对畜生夫妻伤害过的孩子和家人，他们需要很长时间才能走出阴影

19:34

返回 热搜 余华英拐卖儿童案 听

怕了。”在亲戚们的记忆中，余华英喜欢玩牌，长牌、扑克、麻将都玩，还会喝酒划拳。王某文此前的大嫂钱女士（化姓）告诉极目新闻记者，余华英打牌，大小都玩，挣到钱立马就打牌输掉了。她认为，余华英和王某文是因为好吃懒做才走上犯罪的道路。极目新闻的微博视频

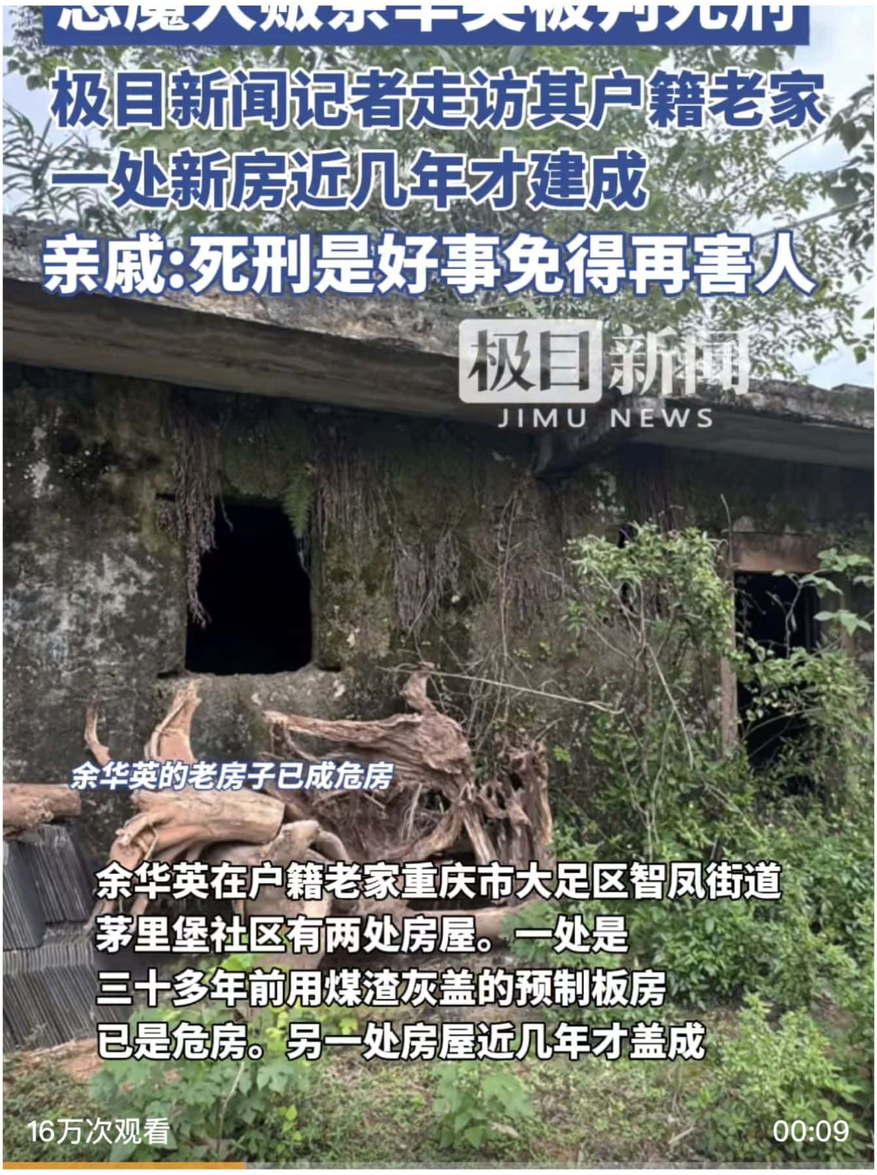

大家都在搜 #余华英亲属称判死刑是好事免得再害人

转发 评论 赞

0 0 0

想要让所有人对你很好 👑
2024-10-27

难友群良莠不分。它也是符合六道轮回（best better good bad worse worst) 特征的。有的直接办理退款的是诈骗的。有的是各种邪缘的。有的是赖了吧唧的人。你可以理解为 涉罪、输败 & 低待 业缘。涉罪的"坑你"（这就不说了，诈骗犯懂得吧），输败的"摩你"（比如它会哭穷，会抱怨社会黑暗，会信邪门歪道，会观察利用你），低待的"正狗公" (就是没什么坏心眼的，但属于不好的伙伴，比一般人傻，情感需索比较厉害）。我是低待的。涉罪&输败的群不能保存多久，有很多违规，过一阵再找就没有了。然后低待群成为死群，就是不再有任何信息了。大家去到更亲密的威群交流。威群缠的厉害，它可以就是说，你被拉入一些群体，然后被折磨，这个权限一定要弄好。因为威比较新，所以特别容易让网络传销这些得力的。比如p2p和非吸的受害之后，首先知道的是公司的“同臭”。因为资料它们是一手的，大概就是这个道理。比如Recovery Scams（维权欺诈），我们动手都很慢的。一般受害的都不敢说自己是受害的，不符合受害者的一般心理规律。这个看《天下无诈》就知道了。所以你知道壹个什么事情里头有受害的。你想找到这些受害的给他们点什么，这些人你就找不着。因为他的网名什么的有人认识。他会担心自己的身份被泄露。从而给他的社群生活带来痛ku。一般所谓受害的。好多都是被害的亲戚。他们本身也是将信将疑的。不能完全接受反诈的智慧和联系。因为人们交往都得是我知道你有什么对我有利的才会交往的。而且他们还会总是怀疑你是不是就是害人的什么的这些。就比如精神病的“ 反脑控 ” 就是一种“ 大坑 ”。间谍犯罪有一种聚群的操作方法。就是把类似心理的人弄到一起。然后意图施加影响和控制。如果上头的不满意。你这个资料包就让它们给删掉了。而且你认识的所谓难友都是你的不良经历承受者。这是一种不好的事情。你就总觉得痛ku想要报复。这就不是什么好事。相反让你感觉好的。基本都不是自己的承受。比如我做反诈。我享受反诈带给我的道德优越感和正气给我的好的体验。你要帮助阶级兄弟你得有钱有权有时间有人脉的。

0 0 0

想要让所有人对你很好 👑

2024-10-27

但是吧。之前我去佛教的壹个很漂亮的地宫游玩时候。我看到有说是贵族的人在拜佛，上头有个装饰。居然是道教的太极符，不是万字符。这是我亲眼所见的。然后发现我师父说，之前佛道之争，佛咒总是很有效。所以现在，，就是说五行是现在持力的。

0 0 0

想要让所有人对你很好 👑
2024-10-27

可可西里网红狼被游客喂成胖球

0 0 0

想要让所有人对你很好 👑

2024-10-27

“福利中国”民族资产解冻骗局：境外设立窝点，涉群众逾10万人 网页链接

0 0 0

想要让所有人对你很好 👑
2024-10-27

据经济日报报道，自比特币问世以来，价格一路起伏不定，暴涨暴跌几乎是常态，市场面临的多重风险不容忽视。

“作为一种新兴数字资产，比特币价格波动受多种因素影响，包括市场情绪、宏观经济环境、技术创新、监管政策等。”中国通信工业协会区块链专委会共同主席、香港区块链协会荣誉主席于佳宁分析，各国对于加密货币的监管态度和政策正处于不断演变之中，任何新的监管措施都可能对比特币价格产生显著影响。同时，全球宏观经济环境的变化，如利率变化、通货膨胀率和国际贸易关系等，也可能影响比特币和其他加密货币的价值。此外，当前加密货币交易平台和钱包仍面临着黑客攻击和安全漏洞等风险。

0 0 0

想要让所有人对你很好 👑

2024-10-27

转发微博

@释永信师父:

【广种福田，成就自己】

#世间三千问# 问：有人说给困境中的人捐款，就是介入了别人的因果，真的吗？

答：

布施是六度之一，也是六度之首。你布施的当下，成就的是你的善法、是你的功德。帮别人，其实是在修自己。佛教#修行法门#

0 0 0

想要让所有人对你很好 👑

2024-10-27

转发微博

@央视网:

【专盯老年人！#境外诈骗团伙装孙子骗老人钱#】#起底装孙子诈骗具体套路# 辽宁阜新八十多岁的张爷爷某天接到孙子打来的电话，称自己在火锅店不小心推倒了人，需要赔偿3万元。没过两天，又打来电话要2万元。张爷爷赶往约定地点送钱时，被民警拦了下来。通过警方的逐步侦查，一个“线上诈骗，线下取钱”的诈骗团伙浮出水面。伪装“孙子”对老人实施诈骗的是境外诈骗团伙，与被害人见面交易的是以身在大连的田某为首的小团伙。田某与境外诈骗团伙建立联系后，与朋友余某、王某共同实施诈骗行为。警方称，利用老人对孙辈的疼爱，谎称“孙子”遇到了麻烦，再制造一些恐慌的情绪，不给老年人思考时间，是“装孙子”类骗局的特点。犯罪嫌疑人直接找被害人当面拿钱，这种线上线下相结合的方式，也使得老年人防不胜防。 央视网的微博视频

4万次播放 12:37 19:55

0 0 0

想要让所有人对你很好 👑
2024-10-27

转发微博

@央视网:
【#女子将自己包装成富家女诈骗多人#】#揭开甜蜜陷阱惯用套路# 在杭州工作的韩东阳（化名）接到一个电话，王杨（化名）让他帮忙打听李末（化名）的信息，称李末向他借了40多万元一直未还，但韩东阳在校友录上却查不到李末的名字。王杨和李末相识于网络，两人见面后确定了恋爱关系，后来王杨买了钻戒，并提出想见见李末的父母，结果李末却失联了，王杨提出了分手。经常请客、出手又大方，朋友们觉得李末是不折不扣的富家女，所以当她借钱的时候都很痛快。事实上，李末却迟迟不还钱。警方调查发现，众人眼中的“加拿大华裔”“富二代”等标签都是李末捏造的人设，她本人老家安徽，父母都在广东务工。来上海后李末虚构各种理由，诈骗多名被害人，共计92万余元，其中职务侵占50余万元。 央视网的微博视频

0 0 0

想要让所有人对你很好 👑
2024-10-27

转发微博

@央视网:
【#夫妻拌嘴妻子遭丈夫网暴#】#泄露他人隐私涉嫌违法# 生活中，夫妻之间难免会有吵架拌嘴的时候。山东邹城一名男子张某与妻子发生矛盾后，在三四百人的微信群里对其恶意造谣，进行人身攻击，还将妻子的个人信息和隐私发到网上，这一行为严重违反了治安管理处罚法，属于侵犯他人隐私的违法行为。邹城市公安局依据《中华人民共和国治安管理处罚法》的相关规定，对张某依法做出处以行政拘留五日的处罚。 央视网的微博视频

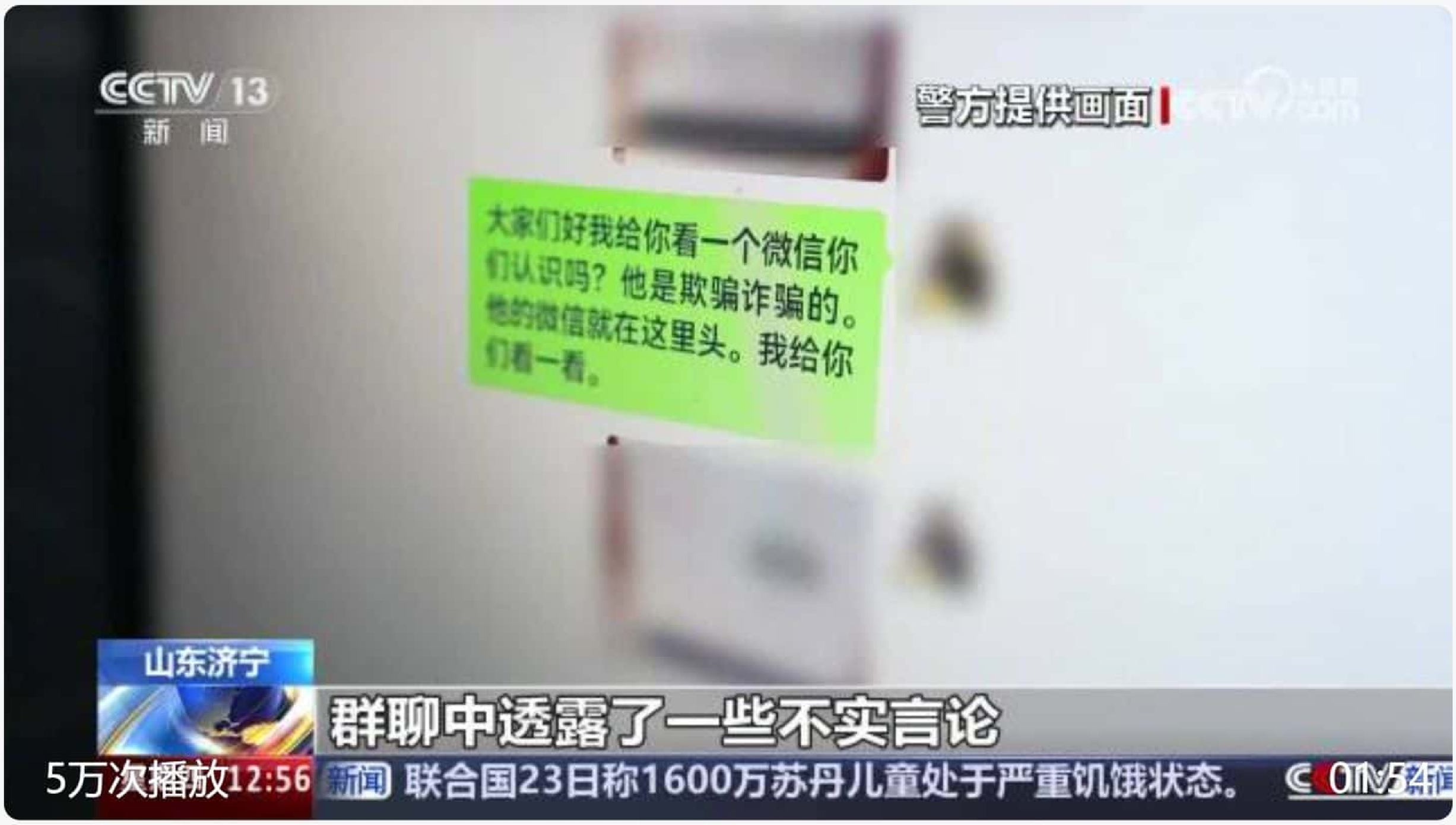

0 0 0

想要让所有人对你很好
2024-10-27

强化身体功能的方法。没想到吧?
大数据分析结果:
1、“强肝”，最简单的方式?
答案：万万想不到是——徒步。
2、“强肾”，最简单的?
答案：万万想不到是——踮脚尖。
3、“强心”，最简单的方式?
答案：万万想不到是——深呼吸。
4、“强肺”，最简单的?
答案：万万想不到是——大笑。
5、“强胃”，最简单的方式?
答案：万万想不到是——揉腹。
6、“强脾”，最简单的?
答案：万万想不到是——叩齿。
7、“强胆”，最简单的方式?
答案：万万想不到是——伸展侧腰。
8、“强肠”，最简单的?
答案：万万想不到是——扭腰。
9、“强膀胱icon”，最简单的方式?
答案：万万想不到是——提肛。
10、“强脑”，最简单的?
答案：万万想不到是——冥想。
11、“强眼”，最简单的方式?
答案：万万想不到是——极目远眺。
12、“强耳”，最简单的?
答案：万万想不到是——搓耳。
13、“强肩”，最简单的方式?
答案：万万想不到是——耸肩。
14、“强肘”，最简单的?
答案：万万想不到是——屈肘拉伸。
15、“强腕”，最简单的方式?
答案：万万想不到是——转手腕。
16、“强指”，最简单的?
答案：万万想不到是——手指操。
17、“强膝”，最简单的方式?
答案：万万想不到是——空蹬腿。
18、“强踝”，最简单的?
答案：万万想不到是——踮脚旋转。
19、“强足”，最简单的方式?
答案：万万想不到是——光脚走路。
20、“强肤”，最简单的?
答案：万万想不到是——温水洗脸后轻拍。
21、“强发”，最简单的方式?
答案：万万想不到是——梳头。
22、“强筋”，最简单的?
答案：万万想不到是——压腿。
23、“强骨”，最简单的方式?
答案：万万想不到是——晒太阳。
24、“强气血”，最简单的?
答案：万万想不到是——喝温水。
25、“强精神”，最简单的方式?
答案：万万想不到是——保持微笑。

0 1 0

想要让所有人对你很好 👑

2024-10-27

我分享了话题#水军狂发正面评价让真实评价沉帖#

0 0 0

想要让所有人对你很好 👑

2024-10-27

我分享了话题#有的网红账号看似真实实为水军工具#

0 0 0

想要让所有人对你很好 👑

2024-10-27

我分享了话题#近距离投喂拍照可能激怒野生动物#

0 0 0

想要让所有人对你很好 👑

2024-10-27

我分享了话题#男孩被同学打致重伤智力不到5岁#

0 0 0

想要让所有人对你很好 👑

2024-10-27

“那都是有钱人才被坑的，我这么穷，不会被坑的”。现在洽洽一二线城市的人很多受到伤害，开始不再相信疑似非法集资的各种设计。开始出现了在三四线设诈的情况，这是一位律师接到很多受害人的咨询之后告诉大家的。用的手法都是在一二线城市搞的这套。莫笑他人受欺蠢，不知己将成它人碗中享。

0 0 0

想要让所有人对你很好 👑

2024-10-27

人界其实也很残酷。比如学舞蹈弄下腰。没弄好的。就亏残废。我看到中财网有讲过的。说是。

0 1 0

想要让所有人对你很好
2024-10-27

Ai杀人案

中国联通 07:52
天眼早报

AI机器人致死案震惊全球

据报道，个性化聊天机器人创企Character.AI因卷入一则青少年自杀案而遭起诉。另据科技媒体报道，今年8月加入谷歌的Character.AI联合创始人Noam Shazeer、Daniel De Freitas和谷歌公司也被一同起诉。美国佛州律师Megan L. Garcia是这场诉讼中的原告，她年仅14岁的儿子Sewell Setzer III与Character.AI程序中的虚拟人物Daenerys Targaryen（电视剧《权力的游戏》中的“龙妈”角色）产生了情感依恋，部分聊天内容十分暧昧。在沉迷Character.AI数月后，Setzer变得与世隔绝，最终于今年2月自杀。（澎湃新闻）

写评论...
41
45
0
0
0

想要让所有人对你很好 👑

2024-10-27

转发微博

@环球市场播报:

【比特币跳水的原因：美国调查最大稳定币公司Tether?】美国联邦政府正对加密货币公司Tether展开调查，可能涉嫌违反制裁和反洗钱规定。该起刑事调查由曼哈顿美国检察官办公室的检察官负责，包括该加密货币是否被第三方用于资助毒品交易、恐怖主义和黑客攻击等非法活动，或者用于洗钱。网页链接 下载APP搞定全球市场 网页链接

0 0 0

想要让所有人对你很好 👑

2024-10-27

转发微博

@大风评点:

向我们边防军人致敬!

0 0 0

想要让所有人对你很好 👑

2024-10-27

我发现人类有相似的欲求和幻想。比如很多女性犯罪分子想自己能当佛公主。我对我好运的想法也是她是佛公主的。你想的东西别人也在想。人的名字在一个地方就好多重合的。

0 0 0

想要让所有人对你很好 👑
2024-10-27

湖北石锋 · 2024-10-22 · 来源：作者投稿 公知极右派们一天不攻击前三十年就不舒服，天天在那里恶毒诋毁前三十年。有个“秋山评百事“拼命胡诌：“精神文明比过去六七十年代好十倍，过去的人天天都有吵架打架骂人，乱扔垃圾，现在多不多。实话实说。”这还是实话实说？简直是谎话连篇，胡说八道！六七十年代同事之间、邻里之间非常团结和谐，互帮互助，那家遇到什么事，大家都去帮忙，亲如一家人。哪来的“天天都有吵架打架骂人”？纯属歪曲诬蔑。那时候很少有人乱扔垃圾，现在才真正是乱扔垃圾，除了清洁工，社区天天派人提着个袋子到处捡垃圾，大家都看得清清楚楚。说到精神文明，六七十年代人人学雷锋，个个争先进。助人为乐成风，见义勇为盛行。好人好事有人做，坏人坏事有人管。见到小偷就抓，见到有人行凶上前制止。整个社会呈现出“无私奉献为荣，损人利己为耻 " 的良好社会风尚。你再看现在，见到小偷睁只眼闭只眼，见到坏人行凶绕道而行。社会上到处呈现的是“一切向钱看”，“各人自扫门前雪，休管他人瓦上霜”，都忙着各顾各的谋取私利。见到过有几人助人为乐、舍己为人的？事实摆在那里，凭什么说“精神文明比过去六七十年代好十倍”？这不是睁着眼睛说瞎话吗？但是，事实就是事实，凭你们几个小丑歪曲得了吗？

0 0 0

想要让所有人对你很好 👑

2024-10-27

@逃逸的光子201402 震惊：2024年上半年全国自杀超23万人！ 网页链接

0 0 0

想要让所有人对你很好 👑

2024-10-27

张志敏：超高的自杀率和超低的生育率说明了什么？ 网页链接

0 0 0

想要让所有人对你很好

2024-10-27

你咋知道我们不想受害出金人能得到巨利回款&不想爱民事业得以继续运作?

盛时牛马战时炮灰 山东潍坊

把钱追回来再给她一点钱吧，她是投资大师啊，42亿美元就是钱都还了，好像还能剩几十亿!

10月22日21:51

赞1 收起

问题是有这么几个问题。大婴能不能取消洗钱罪。我国的法规会否改变承认虚拟币为合法金融服务。给受害出金人的利益计息期算多久算公道的。怎么推翻司法判定的非集罪孽。收回来的钱算花花私产还是家里的公产。

0 0 0

想要让所有人对你很好 👑

2024-10-27

类似于“纣王妲己”这种社交游戏对于精神病来说是非常危险的。好运对我很友好的微笑时候。我有一种很好受的感觉。就好像有一个小喵子挠了我的心脏一下。把我的痛楚感受都弄没了。那是相当好受的。然后她和别人结婚了我就一直哭了15分钟。我爷爷驾鹤时候我也不过只哭了15分钟。如果特别惨的弱势群体的朋友建议不要轻易动情。

0 1 0

想要让所有人对你很好 👑

2024-10-27

大诈骗犯可能脸上给打马赛克，是为啥呢？一般操作。涉及特殊的GA知识。可能是因为畜生是没人脸儿的。那个外汇大骗局的女的也是没给看脸的。

0 0 0

想要让所有人对你很好 👑

2024-10-27

又倒闭近1.5万所，幼儿园关停潮加速！ 又倒闭近1.5万所，幼儿园关停潮加速！

0 0 0

想要让所有人对你很好 👑

2024-10-27

你说的佛教这个那个的，我觉得你说的有道理。，，但是，其实你也不是佛教的，，

0 0 0

想要让所有人对你很好 👑

2024-10-27

司马南：包公会如何对付政治骗子？ 网页链接

0 0 0

想要让所有人对你很好

2024-10-27

犯有冒充haoyun罪。来人呐。给朕拉出去斩了。

顺势好运狐 1

刚刚 财经博主

司马南张维为之流很清楚当下社会的运行机制和社会现实及真实情况，但他们更清楚做什么对自己有利，跪舔权贵自己从中收益，这是集权社会最快捷的发财之道。

0 0 0

印度首富的房子。

范依岚 (32级) 楼主 2024-10-27 07:48:18 发布于广东

印度首富的房子...震惊 由 范依岚 发表在 步行街主干道

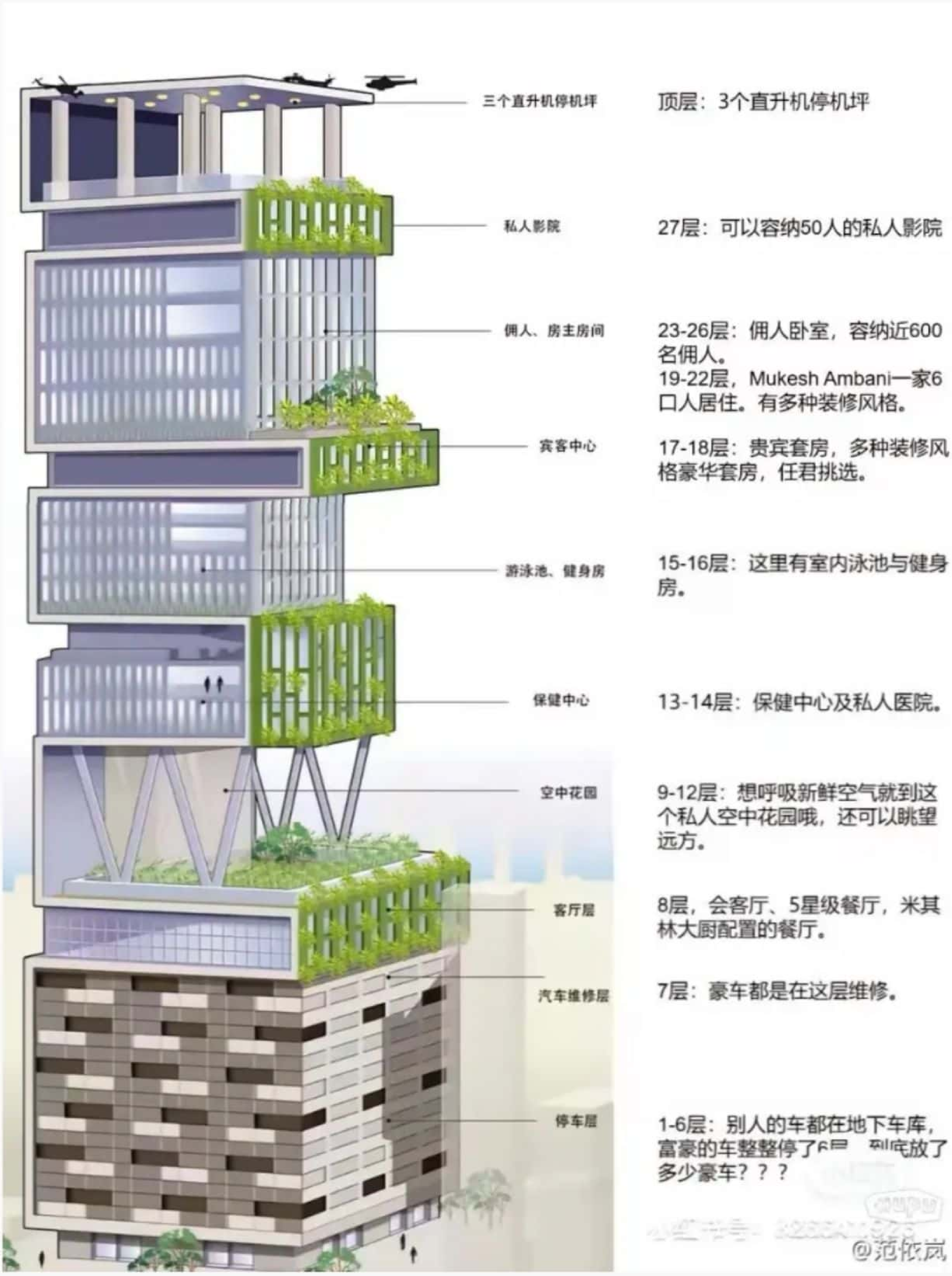

推荐 (95) 评论 (187) 收藏 分享 举报 只看楼主

0 0 0

想要让所有人对你很好 👑

2024-10-27

#用人民币感受韩国物价#

0 | 0 | 0

想要让所有人对你很好 👑

2024-10-27

东北菜的份量惊人，六个菜，干饭三健客就要打包了 网页链接

0 1 0

想要让所有人对你很好 👑

2024-10-27

下午出门散步碰到一个sf的老奶奶。好像不懂得FF的规则。好可怜。大概我理解是碰上什么事然后轻微闹了一下。被公安或轻或重的控了一下。她可能感觉自己是冤民然后衙门应该为自己出头的。结果感受到反而刀刃对内抓了暴了受害的。就是不明白SF规则里的FF和国家尊严以及国家管理的局限性。我们该怎么解释呢？其实是有一个FF的XF规则的。有国家尊严。有闹事危害社会的博弈的利用的企图。有家里各方面的无奈。有噪声控制和心理传染的规则。有对弱势群体的身心保护。最后表现出来的结果。就是大喊大叫的可怜人让人逮走给轻控了。安防的大叔和我们公益反诈的心酸和痛ku其实比受害的群体一点也不低 . . . . . .

0 1 0

想要让所有人对你很好

2024-10-27

你脑子里想的都是轮批胡扯出来的神经病邪说吧。什么hitler jzy啥的。这是shzy国家。我国不是民粹主义的暴力国度。是保护人民权益的。家里只不过是控制人们的精神激动和自伤行为。怎么可能会残害人民呢？还wq义士。还gmdr。快把你等给噜噜噜噜了。

0 1 0

想要让所有人对你很好 👑

2024-10-27

说你呢用受害ku民不幸说事儿的独运邪谍腐黑戾资爪牙子们。没事儿少吓唬我们小孩。严重了都要给你解灵处理掉。你们能有地狱下的，就是龙龙龙龙恩德了。我们可不是龙龙龙龙。

0 0 0

想要让所有人对你很好
2024-10-27

我是精神病。我那衣服都不是我自己打扮买的。我根本不懂衣饰仪容仪表的东西。都写小说的写的巧合。我十几岁时候根本没看过《第一次亲密接触》的。后来是20多岁才看过了。我才知道是怎么回事的 . . . . . 您就看这些二狗&鬼次这扮相体现出的起心动念的 . . . . . .

风险提示 | wyzxwk.com/Article/lishi/2020/08/422720.html

为少数人谋利，过客式的执政党?其中一个重要标志，就是对第二代始终采取什么样的态度。

1952.6.14，毛泽东针对我党进城后子弟待遇与平民子弟的差异，提出，“……干部子弟学校，第一步，应划一待遇，不得再分等级;第二步，废除这种贵族学校，与人民子弟合一”。

1958年，中共已执政八年多，毛泽东敏锐观察到中共干部队伍中的权利蜕变现象。早在1957年春，毛泽东已经动员民主党派人士帮助中国共产党整党(后来在痛击极右中被污蔑为“引蛇出洞”)，在1958年8月19日，提出“干部参加劳动，我看搞一个月总是可以的。同劳动者在一起，是有好处的，我们的感情会起变化，会影响几千万干部子弟。曹操骂汉献帝“生于深宫之中，长于妇人之手”，是有道理的。”

七、八年，西方执政党任期一般也是这个周期，毛泽东据此总结出的，被东西方共同诅咒的“七、八年来一次”，恰恰反映了人类对权力保质期的共识。而“生于深宫之中，长于妇人之手”则是中国数千年的智慧观察。

1959.12.16，在研读苏联政治经济学中，毛泽东联系到自赫鲁晓夫反斯大林后，苏联修正主义蜕变，他提出了自己的担忧：“我很担心我们的干部子弟，他们没有生活经验和社会经验，可是架子很大，有很大的优越感。要教育他们不要靠父母，不要靠先烈，要完全靠自己”。

毛泽东提出主张时，始终以身垂范。这是和主客观分离，言行不一的修正主义者最为鲜明的区别。1963.1.4写信给爱女李讷：“刚发一信，就接了你的信。喜慰无极。……有两种人，有社会经验的孩子;有娇生惯养的所谓干部子弟，你就吃了这个亏。现在好了，干部子弟(翘尾巴的)吃不开了，尾巴翘不成了，痛苦来了，改变态度也就来了，这就好了。读了秋水篇，好，你不会再做河伯了，为你祝贺!”

敏，其余两位是七大区负责人之二（图 | 受访者提供）

0 0 0

想要让所有人对你很好 👑

2024-10-27

我输我败我不离我根（于我）。我苦我受我不臣（于它）。才是真正的败王正道啊。

0 | 0 | 0

想要让所有人对你很好 👑

2024-10-28

此Ai作品的名称叫做【吸血鬼的恐怖世界】 想要让所有人对你很好的微博视频

0 0 0

想要让所有人对你很好 👑

2024-10-28

直播的骗术 网页链接

0 1 0

想要让所有人对你很好 👑

2024-10-28

我还是要继续修止语的。再见了。有缘自会再见的。

0 | 1 | 1

想要让所有人对你很好 👑
2024-10-29

转发微博

@李旭反传销:
亲身经历，讲述被骗传销的全过程。#传销骗局 #骗局揭秘##网络传销# 李旭反传销的微博视频

0 0 0

想要让所有人对你很好

2024-10-29

转发微博

@李旭反传销:
#民族资产解冻# #网络诈骗# #反诈骗# #防骗# 发布了头条文章：《破案574起，抓获4385人！警方打击民族资产解冻类诈骗犯罪》 今年2月以来 公安机关已查明涉案资金129.5亿元发布会上，公安部刑事侦查局副局长陈士渠介绍，今年2月，公安部部署全国公安机关开展了打击整治民族资产解冻类诈骗犯罪专项行动。
破案574起，抓获4385人！警方打击民族资产解冻类诈骗犯罪

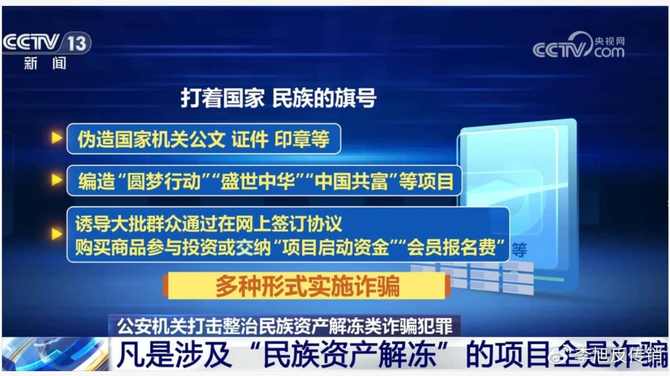

破案574起，抓获4385人！警方打击民族资产解冻类诈骗犯罪

今年2月以来 公安机关已查明涉案资金129.5亿元

发布会上，公安部刑事侦查局副局长陈士渠介绍，今年2月，公安部部署全国公安机关开展了打击整治民族资产解冻类诈骗犯罪专项行动。

截至目前，共破获相关案件574起，打掉犯罪团伙247个，抓获犯罪嫌疑人4385名，查明涉案资金129.5亿元。其中：

吉林警方破获“福利中国”民族资产解冻类诈骗案，打掉一个以电信网络诈骗方式运行的跨国诈骗犯罪集团，捣毁境外诈骗窝点3处，抓获犯罪嫌疑人400余名;

安徽警方破获“国债经济”民族资产解冻类诈骗案，打掉一个打着国务院旗号，通过邮寄诈骗宣传单实施诈骗的犯罪团伙，抓获犯罪嫌疑人65名，捣毁国内黑灰产窝点1个，扣押诈骗宣传单及空白快递单等印刷辅材2吨;

浙江警方破获“中华国际梅花协会”民族资产解冻类诈骗案，打掉一个以领取高额养老金为诱饵实施诈骗的犯罪团伙，抓获犯罪嫌疑人212名，查明涉案资金5800余万元。

公安部**对“中国共富”等26起重点案件挂牌督办**，彻底查清犯罪团伙组织架构和幕后金主、组织者等骨干人员，依法打击诈骗App开发制作、运维推广和转移资金、洗钱套现等关联犯罪行为。

据介绍，民族资产解冻类诈骗是一个统称，这类诈骗早期特点是谎称在境外有民族资产需要解冻，交纳一定启动费便可获得巨额报酬，以此为由，诱骗大批群众投入资金。

此类案件涉案地域广、涉及人员多、涉案金额高，严重损害人民群众财产权益，损害政府公信力。

近年来，民族资产解冻类诈骗犯罪手法发生了新变化，犯罪分子利用国家政策编造一些虚假的国家项目实施诈骗，他们打着国家、民族的旗号，伪造国家机关公文、证件、印章等，编造“圆梦行动”“盛世中华”“中国共富”等项目，诱导大批群众通过在网上签订协议、购买商品参与投资或缴纳“项目启动资金”“会员报名费”等多种形式实施诈骗。

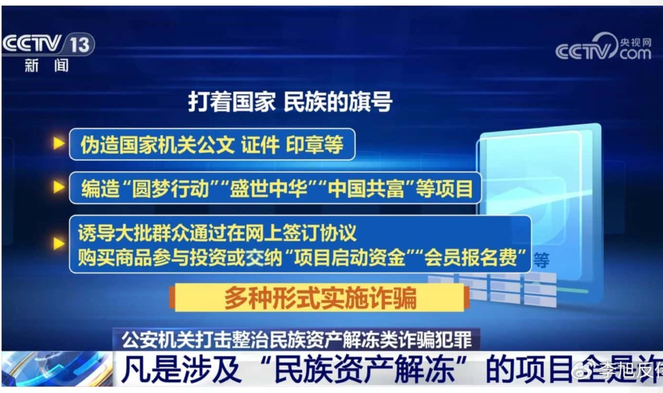

总的来看，此类诈骗的特点都是谎称低投入、高回报，其犯罪手法越来越接近电信网络诈骗。犯罪分子专门开发诈骗App来发展会员，幕后金主和团伙窝点藏匿境外，小众通信联络工具和资金转移都隐匿于网络，危害严重。

[此文来源：央视新闻客户端，版权说明：以上文字及图片来源于网络，仅供学习和交流使用，不具有任何商业用途，其目的在于传递更多的信息，并不代表本平台赞同其观点。版权归原作者所有，如涉版权或来源标注有误，请及时和我们取得联系，我们将迅速处理，谢谢！]

0 0 0

想要让所有人对你很好
2024-10-29

转发微博

@李旭反传销:
#民族资产解冻# #反诈骗# #防骗# 发布了头条文章：《严打民族资产解冻类诈骗违法犯罪 公安部出手！》 记者从公安部今天召开的新闻发布会上获悉，面对当前民族资产解冻类诈骗犯罪形势，公安部将继续保持严打高压态势。主要开展以下三方面工作：一是持续深化专项打击工作；二是依法严厉打击团伙组织；三是加强案件警示宣传。 严打民族资产解冻类诈骗违法犯罪 公安部出手！

严打民族资产解冻类诈骗违法犯罪 公安部出手！

严打这类违法犯罪 公安部出手！

记者从公安部今天召开的新闻发布会上获悉，面对当前民族资产解冻类诈骗犯罪形势，公安部将继续保持严打高压态势。主要开展以下三方面工作：

一是持续深化专项打击工作。将打击整治民族资产解冻类诈骗犯罪作为当前突出的违法犯罪纳入刑事打击重点任务，部署各地公安机关明确责任、强化部署，坚持专项打击和常态打击相结合，开展线索深挖和情报分析研判，挂牌督办一批大要案件，尽快摧毁一批民族资产解冻类诈骗犯罪团伙。

二是依法严厉打击团伙组织。针对每一个民族资产解冻类诈骗项目及相关诈骗App，按照“三查清、三打击”的要求组织开展破案攻坚。坚决查清犯罪团伙组织框架，从快打击幕后金主和组织者、操纵者等骨干成员，短期内不能到案的，要依法打财断血，坚决打掉犯罪团伙经济基础；坚决查清诈骗项目有关建群拉人、项目推广的一、二级代理人，深挖余罪、依法打击；坚决查清诈骗App开发制作、运维推广和转移资金、洗钱套现等关联犯罪，依法打击相关黑灰产违法犯罪。

三是加强案件警示宣传。梳理筛选各地公安机关侦破的民族资产解冻类诈骗大要案件、打击整治重要举措和重大成效等，通过多种方式开展多轮次宣传报道，增强群众识骗意识、提高群众防骗能力，在全社会形成防范民族资产解冻类诈骗的浓厚氛围。同时，针对中老年人等易受骗群体开展精准宣传，改进宣传方式，增强宣传效果，防止群众上当受骗。

[此文来源：央视新闻客户端 记者 陈昱 周琨，版权说明：以上文字及图片来源于网络，仅供学习和交流使用，不具有任何商业用途，其目的在于传递更多的信息，并不代表本平台赞同其观点。版权归原作者所有，如涉版权或来源标注有误，请及时和我们取得联系，我们将迅速处理，谢谢！]

0 0 0

想要让所有人对你很好
2024-10-29

转发微博

@李旭反传销:
#塔瀚金融APP# #投资理财# #网络诈骗# #套牌骗局# #反诈骗# #防骗# 发布了头条文章：《诈骗又出新模式！警惕“高回报”“高奖励”“高收益”骗局》 近期，一个名为“塔瀚金融”的 APP 宣传活动悄然活跃在各类广告和信息群中。该宣传主要面向年纪较大的群体，并且已经建立了数量较大的微信群，聚集了一定数量的人员。老年人往往风险防范意识相对薄弱，更容易陷入此类骗局，为主要受害群体。 诈骗又出新模式！警惕“高回报”“高奖励”“高收益”骗局

诈骗又出新模式！警惕“高回报”“高奖励”“高收益”骗局

近期，一个名为“塔瀚金融”的 APP 宣传活动悄然活跃在各类广告和信息群中。该宣传主要面向年纪较大的群体，并且已经建立了数量较大的微信群，聚集了一定数量的人员。老年人往往风险防范意识相对薄弱，更容易陷入此类骗局，为主要受害群体。

该 APP 宣称，只要充值即可每天按照投资本金赚取利息，日涨幅约为 2%，月涨幅更是高达 60% 以上。但请务必清醒地认识到，如此高的收益在正规金融市场中是不可能存在的。其二，通过拉新人充值挣返利，每拉一个新人，新人和推荐人都能从新人充值金额中获取返利，这种模式是典型的传销模式。其三，声称新参与人员可在7天内完成引流任务获得奖励，当受骗群众完成注册和充值后就会失联。

在此郑重提醒广大群众，高收益必然伴随着高风险，所谓的“高回报”“高奖励”“高收益”，往往只是诈骗分子抛出的诱饵。警惕信息群中陌生人的搭讪，警惕广告和信息群里的陌生APP，免遭财产损失。

让我们共同提高警惕，守护好自己的财产安全，坚决抵制金融诈骗行为，维护健康稳定的金融秩序。

[此文来源：埇桥警方，版权说明：以上文字及图片来源于网络，仅供学习和交流使用，不具有任何商业用途，其目的在于传递更多的信息，并不代表本平台赞同其观点。版权归原作者所有，如涉版权或来源标注有误，请及时和我们取得联系，我们将迅速处理，谢谢！]

0 0 0

想要让所有人对你很好 👑

2024-10-29

说实在的，自己对家里没什么可抱怨的，因为家里非常关顾我们。要让外鬼次得了势就又成蝈蝈那种社会了 . . . . . 老辈人就是从那个时代过来的，，现在虽然难。但是努力斗争可以有美好的明天。就是怕乱。我们不论丑国一类的就会完蛋。然后咱家就过好日子。否则就是反骨了。就要把自己大多数人弄得很惨并变成外鬼次从了。你自己就感受到极大的屈辱，，. . . . . | 突然发现，街道村委开始对“四无人员、五失人员”登记，重点关怀

2024-10-07 10:45·房价大数据

网页链接

0 0 0

想要让所有人对你很好 👑

2024-10-29

我去取个梯子偷看外域。CIA做的很隐秘。没在VOA上放料。在外域搜了半天也没找到那个“投靠指南”。美帝技术也不是想象的这么NX。

0 0 0

想要让所有人对你很好 👑
2024-10-29

王阳明说：“别去操心他人，哪怕是你的亲人，多年形成的认知，并非你只言片语能唤醒的，人难以被叫醒，唯有痛了才会醒。管他人一分，人家就会恨你一分，故而，莫管他人，多管好自身。”

这个世界上最难的两件事情，一是把别人的钱放进自己的口袋，二是把自己的思想装进别人的脑袋。第一件事情触及别人的利益，第二件事情触及别人的灵魂。

无论是谁，触及别人的利益，想赚到别人口袋的钱，你说难不难？因为所有人都会捂紧自己的口袋。而触及别人的灵魂，更加难上加难，因为没有人会因为你一句话就突然醒悟。

每个人都需要经历磨砺才能成长，未曾清贫难成人，不经世事永天真，自古英雄出炼狱，从来富贵入凡尘。

能说服一个人的，从来不是道理，而是南墙；能点醒一个人，从来不是说教，而是磨难。吃亏和吃饭一样，吃多了自然会成长。

任何人的劝阻都不能让一个人大彻大悟瞬间醒来，因为有时候那些拦不住，劝不动的人，注定他要你经历这一劫，因为在锤子眼里只有钉子。

真正能让一个人醍醐灌顶大彻大悟的，一定是一场痛彻心扉的经历，人只有在痛中才容易醒来。心不死则道不生，心不苦则智慧不存。

良言难劝该死鬼，慈悲不渡自绝人，人不自渡天难佑。一个人不醒悟，你又如何渡；一个人若醒悟，又何须要你渡。

不要认为你的标准适合每一个人，也不要试图去改变一个人，因为江山易改，本性难移。别人没有问你，你就不要随便去提建议，如果你随便插手别人的生活，他会讨厌你，甚至恨你。

成年人最大的自律就是克制纠正他人的欲望，虽然说你自己是对的，但也没有必要一定去证明别人是错的，尽管你是处于好心，却难以得到好报。

我们这一生，老天的事情自己管不了，别人的事情自己操心不了，唯有好好管好自己的事情，这样你会活得轻松自在些。

余生，我们修好自己的心，立好自己的德，渡可渡之人，帮可帮之人，余下的人尊重他的命运就好。

0 0 0

想要让所有人对你很好 👑
2024-10-29

其实是关顾和安抚的策略。

安东薛大桥博士
2024-10-26 10:34

全社会应该关心关爱“五失人员”！！！
最近，各地出现一些个体社会事件，造成一定的社会负面影响和负面情绪！
从事后调查看，这些事件大多数是“五失人员”造成的。

所谓的“五失人员”:
投资失败人员
生活失意人员
关系失和人员
心理失衡人员
精神失常人员

这“五失人员”尽管是我们中的极个别，极少数人员，但是，关心不够，关爱不足，帮扶不到位，就可能留下社会“隐患”。
我们应该加大力度关心关爱帮扶“五失人员”！！！

0 0 0

想要让所有人对你很好 👑

2024-10-29

终于注意到了治安与稳定工作对象的称谓问题。 网页链接

0 0 0

想要让所有人对你很好 👑

2024-10-29

重点关注“五失”人员，你知道什么是五失吗#金池说事儿 #五失人员 网页链接

0 0 0

想要让所有人对你很好 👑

2024-10-29

切点说法

2024-09-30 11:43

据说，下列人员是重点人员，属于重点照顾、重点帮扶、重点关爱的对象：失独家庭（失去独生子女）、两劳人员（劳改劳教）、三无人员（无劳动能力、无收入来源、无法定赡养义务人）、四类家庭（低保、移民、残疾、重疾）、五失人员（投资失败、生活失意、心态失衡、家庭失和、精神失常）、五类分子（刑释解教、社区矫正、吸D人员、精神异常、信教人员）、六失人员（失亲失学失管失能失足失业）。要知道，无亲无故十分可怜，无产无业十分困难，无牵无挂十分可怕，所以摸清情况对症下药十分必要！

0 0 0

想要让所有人对你很好 👑

2024-10-29

各种搜索。还真让我找着了。当个狗奸细。那复杂的。自己各种设备不行。自己的服务不行。自己身份不行。费了半天劲就是想去卖国。假设说你是奸细吧。哪儿给它们弄这么多联系方法去？现在弄个无线wifi也得有自己的信息备案了。无语 . . . . . 看了丑国指南后我反而很放心了 。这是一个很好的笑话。 😄

0 0 0

想要让所有人对你很好 👑

2024-10-29

其实你用外鬼次威逼摁，它们不就赚钱了么。所以丑国心机婊啊。

0 0 0

想要让所有人对你很好 👑

2024-10-29

我就瞅准了。只要是你做缺德事就有恶报。比如股票亏钱啦。比如出去闻到稀料味道啦。就倒霉。所以真的不要触邪喔。

0 0 0

想要让所有人对你很好 👑
2024-10-29

转发微博

@李旭反传销:
警惕新型网络传销骗局。#传销骗局 #骗局揭秘##传销骗局 # 李旭反传销的微博视频

0 0 0

想要让所有人对你很好 👑

2024-10-29

刚才拿零食又重心失衡差点摔倒。总之壹做缺德事就出恶报。

0 0 0